京城日報 夕刊

宮内省御用達 祐 朝鮮代表醤油

張家口は完全に山西軍の手に歸す

入城と共に城内秩序恢復 奉軍算を亂して退却

【北京三日發聯合】奉天軍の敗退するや京綏線總指揮部の奉軍幹部は皆張家口を逃れ、宣化に引揚げ張家口は一時無政府の状態となり、秩序全く亂れたが、午後山西軍入城し、同地は完全に山西軍の手に歸した、山西軍は宣化に退却中の奉軍を追撃中である

【北京三日發聯合】京綏線方面の奉軍は三日總崩れとなり張家口放棄に決した

全線に亙る總攻撃に 一たまりもなく潰走

奉軍は立ち後れの氣味

【北京三日發聯合】永定河、西陵方面の奉天軍は、増援を得て山西軍のくひとめに努めたが、一日來京綏線方面の全戰にわたり、山西軍の總攻撃に遭ひ極力これに抵抗を試みたるも、さゝへ得ず、遂に三日總崩れとなつて退却を開始し、敗兵は張家口になだれこみ、張家口は大混亂に陥つた、奉軍敗退の原因は全く立後れにあり、大元帥府總司令部では張家口放棄に決した

宣化を第一線として 山西軍を喰止めるか

【北京三日發】張家口の守りを失ひ同地にあつた奉天軍一部隊は西敗したがその主力は宣化附近にあり、湯玉麟氏の主力部隊も同方面に推進中である、今後は宣化を第一線とし、山西軍を喰ひ止める作戰らしい、なほ奉天派幹部は張家口の敗戰を以て何等大局に影響なしと樂觀してゐる

三角同盟成立で 閻氏決意したか

唐、馮代表が説付けたらしい 支那人側の觀測

【北京三日發】閻錫山氏が積極的攻勢に出でた原因として、支那側の觀測によれば、唐生智氏代表齊與球、馮玉祥代表與崇泰の兩氏、九月廿四日太原に赴き唐、馮、閻の三角同盟を極力運動し、山西總參議趙戴文氏これに和し、山西側最高會議に諮り、唐代表また極力運動し、遂に三角同盟の成立を見たものであると

軍事會議で 作戰方針決定す

山西に對しては守勢 馮軍に對しては攻勢 受身の態度注目さる

【北京三日發】三日夜大元帥府における最高軍事會議において左の如き軍事根本方策を決定した

一、津浦線は孫傳芳軍擔任し守勢をとる

二、隴海線は直魯軍の主力を以て徐州方面に進撃す

三、京漢線は張學良、韓麟春、指揮の下に先ず守勢をとり山西軍の情勢を見て攻勢に轉ず

四、京綏線は張作相を總司令とし同じく守勢をとる

以上の如く豫想に反して受身の態度を持せる點が注目されてゐる

山本滿鐵社長 張作霖氏を訪問

日取りを照會中 各方面から注目

【東京電話】山本滿鐵社長は近く北京に張作霖氏を訪問し社長就任の挨拶をなしたる上、滿鐵における日支間の諸懸案につき意見を交換すべく、すでに大元帥府に對し日時を照會中であるが、多分本月中旬北京に赴き、會見の運びとなるべく、昨今内閣の滿蒙政策の中心人物たるの觀ある山本氏の北京訪問は、頗る重要意義を含むものとして注目されてゐる

全鮮刑務所長會議

英公使芳澤氏訪問

【北京三日發】英國公使ランプソン氏は、三日午後三時芳澤公使を訪問し、一時間余にわたり會談を凝らした、内容は秘密に附されてゐるが、戰局漸次に鑑み、奥地在留民保護および京津地方警備につき意見を交換したものと解せらる

豫算編成で 政府は四苦八苦

藏相の天引案に反對

【東京電報】府縣會議選擧も一段落をつげ、政府は閑散になつて豫算編成を急がねばならぬ時期になつたが、現内閣は多年積極政策を標榜した關係上、歳出は異常に膨大を來さんとしてゐるに拘らず、財界不況のため歳入は極めて寒心すべき状態にあり、このまゝ十一月の豫算閣議に臨む事は出來ないので、三土藏相は四日の定例閣議において、財源捻出のため各省天引五分削案を示し、これによる外なき旨力説し、閣僚の諒解を求めんとしてゐるが、閣内は早くも三土案に反對の意向あり、鈴木内相、山本農相、中橋商相等は積極政策を一向に振かざして反對意見を述べる機運である、この爲豫算編成の前途に幾多の難關あるを豫見せしめ、閣内紛擾の色が見える、なほ當日の閣議は未決のまゝ散會し、閣僚は一應各省に歸つてその結果を持ち出し合ひ再び閣議を開いた上、最後の決定をなすことになるであらうと

鮮内の新穀 近く奉獻する

十日本府に於て 嚴かなる受納式

本年度新嘗祭獻上穀を奉獻する光榮を擔ふべき忠清北道清州郡(?)善信氏(米)および咸鏡南道咸興郡金正鉉氏(粟)の二氏と決定したが、水原氏は八日修祓式を行ひ、九日夜七時京城驛着の列車にて、同じく金氏は去る二日修祓式を終了、九日午後六時京城驛着列車にて、各奉遷する豫定であるが、本府においては十日午前十時總督府において總監代理高等官臨席の下に、各局部高等官臨席嚴かなる受納式を擧行し、十一月二十三日の新嘗祭までに宮内省に奉獻の運びに至るであらうと

兩長官を休職處分か

總督に辭意がないので

【東京電報】政府は朝鮮總督の更迭については非常に苦心してゐるが、上山總督は辭任の意がないので、政府は先づ湯淺政務總監及木下學務局長の兩氏を休職せしめんとしてゐるが、總督を罷職なく總務長官を休職處分にすることは、各方面の問題となるであらうと見られる

秋の倭城臺に 生産品々評會

十二日より八日間 出品種類大體決定

京城生産品々評會は來たる十二日から十九日まで倭城臺の本府舊廳舍で開かれるが、秋にふさはしい催しとして商工界から多大の注意をひいて居る。出品種目は大體次ぎの通りである。

第一部 織物及編組品部 ▲粗布、白木綿、色木綿、綿地、擬綿布等の綿布▲寒冷紗、更紗、各種等の綿布▲綿絲紡綿、紡毛糸等を以て織りたる綿布▲紗網、組紐▲靴下、メリヤスの類▲角網、鳥網▲タオル、其他特種織物▲生絲、撚絲類▲麻入絲▲其他絲物糸類を以てしたる編組物、糸類に屬するもの一切

第二部 布帛加工品部 ▲洋服、和服、朝鮮服の類▲バテンレース、モザイク、ドロンウオークの類▲毛物各種▲ネクタイ、半襟、帯締、内股足袋、シヤツ、股引、細靴等、和、洋、朝鮮服の附屬品▲クッション、オペラバック、座布團、財布▲刺繍▲其他布帛に糸類を以て加工したるもの一切

第三部 金屬製品部 ▲金、銀、白銅、眞鍮、錫、鑄鋼等を製造したる指環、花瓶、盃、神仙爐、置物の類▲板金細工品及鉄金細工品、双物、農具、工具、建築金具、等の打物類▲鑄、風呂釜、火鉢、ストーヴ、其他の鑄物類▲燈印、ボルト、ナット、ロストル、バケツ、工作機具機械發動機、ポンプ其他金屬製機械器具類一切

第四部 木、竹、杞柳、製品部 ▲和、洋、鮮家具什器其他指物一切▲漆塗及蒔繪器の類▲挽物、曲物▲建具、箱類▲竹製品、籠、笊其他の竹製品一切▲柳、バスケット其他杞柳製品一切▲莞草、萩製品、天日草、藁製品、萱草、藤製品等に屬するもの一切

第五部 窯業品の部 ▲高麗燒其他の陶磁器類▲瓦、煉瓦、土管、甕、其の他の素燒品▲硝子類▲セメント瓦、セメントブロック其他セメント製品▲硝子製品▲石炭、石粉▲其他窯業製品に屬するもの一切

清酒、濁酒、燒酎、麥酒、ウヰスキー、葡萄酒類▲醤油、味噌、酢、ソース▲調味料▲清涼飲料水、飲料に供すべき材料▲素麺、饂飩、菓子、佃煮、罐詰、燻製品▲乾物類▲漬物類▲米粉、豆粉、其他穀粉及澱粉▲ハム及ソーセージ▲小麥粉▲食卓鹽▲蒸菓子、雑菓子、干菓子、燒菓子、洋菓子、飴、菓子類▲其他内地及朝鮮人飲料品の食料品に屬するもの一切

第七部 化學製品部 ▲荏、胡麻、棉油等の植物油▲牛脂、豚脂等の動物脂▲石鹸▲白粉、香油、香水其他の化粧品▲インキ、染料、顔料▲皮革、毛皮▲工藝藥、醫藥、賣藥品▲人參製品▲藥用葡萄酒の類▲其他化學製品に屬するもの一切

第八部 紙及製品部 ▲唐紙、半紙、等の紙類▲壁紙、朝鮮紙▲朝鮮紙細工品の類▲封筒、巻紙、障子紙▲紙扇、紙袋▲提燈、傘▲帳簿、荷札▲扇子、屏風▲其他紙及製品に屬するもの一切

第九部 雜工品部 ▲靴、鞋、スリッパーの類▲鞄、手提、鞄籠、背嚢帶革の類▲洋傘、杖▲煙管、パイプ、箸の類▲刷毛及刷子▲羽毛製品▲下駄、草履、草鞋▲帽子類▲文房具及運動具▲玉石製品▲剣刀、ポスター、レッテルの印刷物類▲其他他部に屬せざる雜工品一切

第十部 燃料品部 ▲木炭▲無煙炭を主原料とする人工炭▲木炭及無煙炭を主原料としたる人工炭▲其他製造加工したる各種燃料

會期中に 見本市も開催

卸商聯合會成立を機に 十五、六日の兩日

京城商品見本市は渡田殖産局長を會長とし、馬野京城府尹、岡崎實業課長、渡邊商議會頭を副會長に、戸田其他二十名の實業家を委員として各銀行會社の後援の下に、京城商工組合聯合會京城卸し商聯合會が主催となり京城商工業發展のために大いに力を入れて準備を急いで居る。會期は生産品々評會期中の十五、十六兩日を選み、倭城臺の總督府舊廳舍で開くことになつた。新らしい試みではあり、本府、道、府、商業會議所の後援で開かれるのであるが、その目的とするところは、京城卸し商聯合會の設…

全鮮刑務所長會議

本府第一會議室に けふから五日間開催

全鮮刑務所長會議は四日より向ふ五日間本府第一會議室において開催されるが、第一日の四日は松浦法務局長、水野法務課長、土居行刑課長、草間京城、柿原西大門各刑務所長、國友警務課長、各選議官事務官、各刑務所長以下十六刑務所長出席、定刻午前九時松浦法務局長統裁の下に開會、日程によつて先づ訓示の如き諸般の事項(法務局長代讀)あり、次いで各刑務所長より状況報告あつて正午一先づ休會午後一時再開會議を續け法務局長より一場の注意あり同四時閉會、午後六時半より京城ホテルに於て各刑務所長を招待の晩餐會を催すと

訓示

玆に各位を會同し親しく所懷を陳ぶるを得るを欣幸とす

國家財政は依然として緊縮の止むなき状態に在るを以て、行刑事務改善に關する諸般の施設に付ても、亦遺憾の點なしとせず然るに時勢の進展と、思潮の推移とに因り、一面に於て諸般事務の繁劇の度を加へ、之が處理に付ては格段の努力を要すべく、他面に於て智能犯人又は危險思想を有する犯人の入所する者次第に増加し、之が收禁處遇に付ては頗る困難なる事情存す此の間其の局に當る各位は、部下職員を督勵して、事務の成績を擧ぐるに於て辛勞、蓋し多大なるものあらん、然れども時代の變遷は徒に舊套を墨守するを許さず、今や刑事關係法規の改正と相俟ちて、監獄法令の改正せらるべき時運に際會せるが、一朝其の實現を見るに至らんか、刑務職員の事務の負擔の加重すべきことは殆んど推測に難からざるところなれば、各位宜しく意を玆に致し、部下職員を督指導し、常に研鑽を怠らず能く時運に適應して、一層行刑の効果を擧げんことを期すべし、綱紀肅正に付ては毎に各位の注意を促し來りたる所なるが、今尚往往にして官吏たる本分を忘れ、其の威信を失墜するが如き者あるを遺憾とす、各位一層部下職員の教養に留意し、官紀の振肅に努むべし、

釋放者保護事業は漸次良好の成績を示しつゝありと雖、曩に先帝の大葬に際し、恩赦行はれ釋放者著しく増加し、加ふるに經濟界の不振依然たるを以て、職を與へ産を授くるの頗る困難となりたる結果、累犯者増加の傾向に在るは、極遲なる趣旨に悖る所以のものに非ざるのみならず、刑事政策上最も憂慮に堪へざるところなるを以て、此の際本事業を廣く紹介し、一般社會の協力を得め、其の内容を充實し、又は組織を改善する等、適切の措置を爲し、之が振興を圖るは眞に焦眉の急務に屬す、各位克く此の意を體し、監督指導に於て萬遺漏なからんことを望む

昭和二年十月四日 朝鮮總督子爵 齋藤實

人

◇シヤフナノ氏(東京駐在露國公使)歸任の途次五日入城

◇飯島寛一郎氏(本府開墾課長)六日より約十日の豫定で内地へ

◇渡邊豐日子氏(本府農務課長)東上中の處十七日歸任

◇石川登盛氏(本府衛生課長)六日より十一日間の豫定で江原道へ

◇中村少將(平壤第三十九旅團長)三日午後七時龍山發平壤へ

◇兒子仲次郎氏(大邱京城支局長)三日夜歸城

◇曾田篤一郎氏(始興郡守)三日午後七時入城

◇和合英太郎氏(日東製氷會社々長)▲藤田直道氏(旭硝子會社取役)四日朝奉天より入城天圓樓へ

◇川添種一郎氏(朝鮮商工會社々長)五日朝九時四十分入城

◇大村鐵道局長 三日午後十時卅分滿州より歸城

◇ムルヂン氏(露國領事)三日同發内地へ

◇高田勝太郎氏(鐵道省運輸局國際課長)四日朝入城朝鮮ホテル

◇石澤愛三氏(日本自動車社長)三日夜入城朝鮮ホテルへ

◇吉田雅一氏(平北道評議員)▲磯野貞氏(工學博士)▲原田貞介氏(工學博士)四日朝入城朝鮮ホテル

◇荻島穂一氏(咸北法院支廳判事)▲大越莊作氏(慶北道技師)▲木由藏氏(全山…)三日夜入城不知火旅館

◇バブスト氏(和蘭公使)下入城中の所三日午前八時十五分發金剛山へ向ふ

◇米澤恒信氏(前遞信局長)今回滿洲日日新聞編輯局長として榮轉九日夜東京發赴任

◇上瀧基氏祖父 本府司獄課長上瀧基氏の嚴父は北の令兄方にて療養中の處三日死去せる因に三丁目金生館滯在中

神宮參拜

總數七九一、内地人四五三、朝鮮人三三七、支那人一、内團體京城修養團五〇、南米倉町普成學校一二、慶尚南道六七、佐賀縣一二、黃海道…三六、全州公立普…二七、前年同月同日一四六八

對山錄

馬野談一氏が朝鮮銀行總裁になつたのはうれしい。何、銀行家になつたのがちやない、下らぬ風評の根をたえたのがだ。」

◇

銀行局長官が銀行家になつてをかしいといへば、陸軍大將が外務大臣で、司法大臣が内務大臣に早變りした方が余程突止めなければならぬ。」

◇

大臣の椅子のといふはどうせ遊戯の石なんだから、遊戯の興味があつたらよいとの見解があつた、それもさうだ。」

◇

四國艦隊なるものは千九百十二年以來あるにはあつたのである。ラ氏の來朝決して偶然にあらず商務の招待また偶然にあらずか。」

◇

長岡外史將軍來鮮。太平洋飛行熱をあふるはず。」

幕末祕錄 劍俠艶魔

(六八) 渡邊默禪 鈴鹿山

か、過日の會議に頭腦を惱めました末近々井原主計を京都に差上せ、御將軍に及ぶはずちやとか、承はりました』

丹羽が話した。三條卿は苦々しげに眉を顰やかして、

『膽中要のない。左樣なことでどうならう。地獄に落ちたなら、金棒をふりあげて、德川といふ鬼を打殺すほどの勇氣がなくば、毛利が立ちゆくものではない。長州には朝比奈ほどの勇者は一人もないと見えるのう』

『いや、ござりまする。高杉(晋作)、久坂(玄瑞)のほか、山縣狂介、井上聞多など壯年血氣のともがら悲憤の思ひ燃ゆるが如く、これ一に俗論黨の椋梨藤太、中川宇右衞門、小倉源右衞門など申す奸人黨のなす業ちや、俗論を一定するにはまづこの俗論黨を屠らねばならぬと喧へて、家老の國司(信濃)や、福原(越後)に迫りましたのをまづ〳〵と申し和めて取鎭めた樣子。結局如何相成りませうか。たゞ今は一觸即發のわくやうな騷動にござりました』

『ふむゝ』卿は憎ましげに失望の呻きを洩らして『して筑前の方は』

『お聽架の平尾山莊を訪ねて望東尼(望東尼)にも逢ひました一夕博多の料理屋で加藤司書をはじめ…

…ざりませう。同じ鈴鹿山の歌に殿人は涕霧宮の女御で──但にふれば又もこえけり鈴鹿山、昔の今に成るにやあらん──昔の今に成るにやあらん。武將の手より政權を取戻して、古昔のまゝの王政になさるまでは、帝の御惱に粉骨碎身御一命をお捨てなさるお覺悟

そのお覺悟がなうては何で大業が成就しませう。御覽遊ばしませ、御覽遊ばしませ』

『おゝ、左樣ちや、これぢや』

信とかつて右手に自分の、ふところをたゝいた。そこには血盟の連白書が入れてあつた。』

『さア〳〵。何はなくとも久坂殿で御主催御盃のお祝ひ、祝盃を一獻致しまする。これ〳〵誰や、それを早うこゝへ。』

一貫齋が銚子を膳にのせてそこへはこんだ。先刻から待ちぬいてゐた久坂玄瑞が、やつと料理を持込んだので、話の一段落ついたのを機に、滅入つた席を賑さうとの取持であつた。』

『長州今日の位地は、さながら地獄に落ちたるも同樣難にはや狼の牙千萬なる情況にござりまする。京都表より肥前の齒をひくやうに飛んで參る注進によれば、幕軍には以ての外の立腹にて、長州の家老を呼び寄せ、嚴しき糺問を加へても、服罪せざるにおいては、直に大軍を起して征伐する思召しとか、すでにその手配も定まり、紀州家が總督、會津が副將として馳せ向ひ、四國九州諸藩の兵をもつて攻撃くとか申すので、いやもう家老たちは狼狽せぬこと

同盟命の發達にて、おいの數も殖え、家老職出揃の…も大分議論に近づいて…によつて、追つては藩公を…しうるであらう、何か…もおこらびとさるやうに願へにござりました。然しとは申せや、藩主に…までのこと、何とまだ〳〵前途遼遠のやうする』

それとても藤吉として…ほどの力はなかつた。…られたやうに、鄉は深…ちた。少頃してから長州…けて、─

『そちは西行法師の鈴鹿…知つてゐよあらうの。鈴…世をよそにふりすてゝ…りゆく我身なるらん──り行く我身なるらん。…を聽してくれ』

靜かに打吟ずるうちに…んだ。蹲くつきあげて…わなゝきは、亂れた髮の…を微風のやうに走つた。…然として面を伏せた。…さうな喉の下から

一何の、お嘆きなさる…

あすの天氣 [5]

高氣壓は本邦に關鮮とあるもその配置は不安定で龍岩浦附近には小低氣壓が出來さうであるから全鮮一般に曇つてゐる明日も曇がちである

豫報	溫度
曇	四日正午 一九・〇 三日最高 二一・四 最低 [illegible]

仁川滿潮表(五日) 午前十時三十五分 午後零時…

利益の泉 小資本活用利益確實多き最安全確實な家庭小商物、洋品雜貨、文具店、金物店で兼營有望。副業、外交販賣に最適の商品 店名記入申込み次第無代進呈 東京上野廣小路 伊藤萬藏商店 町三ノ七 振替東京四九二

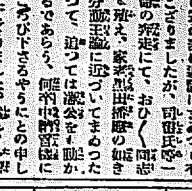

儲ケ百十五圓 名古屋市中區東角 九八 電話東局二六九四番 卅圓から商人も素人も儲かる家庭に必要な無類の日用手動機特許品で販賣容易當行飛ぶ如し特約店募集す(三錢切手封入申込者へ詳細無代送)

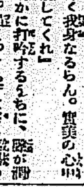

別型五號 特價百四拾圓 日本發明獎勵會金庫部 東京市神田區… 各驛在庫 鐵道省、東京市役所、府縣官廳賞用 郵便局、特許所等の指定あるベント式金庫

生殖器障害 神經衰弱 自宅療法 藥學士 三村勝也氏著 四六判 八十頁 金廿錢 天眞堂書店

キネマ講座 映畫ファンの絶好指針! 内容見本無代進呈 東京神田表神保町十 申込所 至玄社 先信の上は就職の便宜を與ふ

メダル 賞牌 徽章 大久保遠藤商店

資本金 一億五千萬圓 株式會社 安田銀行 京城支店 本店 東京市麴町區永樂町二丁目 支店 釜山 仁川 平壤 其他内地 百四十二ケ所

魚釣具 投網 朝鮮水産共進會銅牌受領 朝鮮副業共進會銀牌受領 京城永樂町二丁目 吉備商會 電話本局三二一四番 振替京城四三二八番

五番印 英國ウヰスキー 大中小

ニノミヤ式 各道郡御指定 ニノミヤ式石油發動機 ニノミヤ式製粉精米機用並にセントリヒューガルポンプ 4,5,6,8,10,15,20,馬力 在庫品豊富 地方特約店募集 京城鐵工所 京城鐵工所營業部

都市爭奪リレー

出發一日午後十時四十分
第三日—第四日
所要時間十六時一〇分

爭奪都市	鐵道走破哩數
●紅軍爭奪完了 ○白軍爭奪完了	

紅軍 三百三十七哩四分（咸興より新北靑、端川、城津、吉州迄 四日午前八時二十分吉州着）

京城 天安 鳥致院 大田 大邱 釜山 馬山 晉州 麗水 順天 光州 全州 群山 裡里 木浦 沙里院 平壤 新義州 鎭南浦 兼二浦 仁川 鐵原 ○●元山 ○●咸興 ○城津 ○●會寧 淸津 羅南

起終端驛

白軍 三百三十七哩四分（咸興より新北靑、端川、城津、吉州迄 四日午前八時三十分吉州着）

三浪津 昌原 勝湖里 新北靑 端川 吉州 雄基 阿吾地 會寧 淸津 ○安 咸興 鏡城 新北靑 ○●西湖津 ○上 栗 西新興 新安州 古茂山 上三峰 金泉 長湖院 賀 州 ○●五老 溫泉 眞湖 鏡城 金泉 永登浦 平

白軍

全鮮都市爭奪リレー
文祿の昔を偲びつゝ 自動車で端川に
吳越同車してヒタ走りに走る
吉州にて 立石選手

廿七里の新北靑、端川間に自動車の鐵路もすぐれた運轉手の技術によつて驚異的レコードを作つて夜、八時五十分には中部鐵の咸鏡線端川についた、約四里にわたる城津の嶮も了度。

日暮れて 半月中空に懸り
斷崖の恐ろしさも全く見のがしたけれども夜であるだけに見ずにして助かるまゝた。北靑の西門に文祿の昔を思ひ磨天嶺の左翼利原平野を横切りてゴム毬の様に自動車でおどらされて後に端川

海に迫つて 鰻の様な鐵路
を斷つて行灯ランプの光る車中の淚混につく、山岸本社支局長、有志十余のトンネルやドりナ一時廿分に北の遺憾日氏を初め驛長等の人々多數に迎へられて驛廳に急ぎ奥村驛長のサインを受けて第二爭奪都市を完全に踏む、京城のアイルダーとして砲丸の應援團に向つたのは嬉しかつた。驛廳をすますと迎へられた人々は直にこの唯一の浪花に招じ

驛長に溫かい うどんの馳走
を受けた時は嬉しかつた。初め北岸についた時自動車こそは別に乘らうと思つてはゐたそうなのに再び乘つたか敵の紅軍また私の横に席を占めたので、このりどんで元氣をつけるまでは默がつかなかつた事實である。こゝを出たのが午後…長白山脈の一廉を大館…

美妓多數を 侍らして歡待
してくれた、寂寥る町に夜の十二時、七百數十萬圓の貿易港の氣分は中々にみなぎる、四月角長驛を出た夏目驛守代理に見送られ山岸、迪仲氏同車、なほ北進の途についてこの城津の揃つた美人連を獸殺する、沿線驛の飛びかふに興じ眠てうな山岸紅軍選手と共に吉州着、それより四十哩の自動車通路を利用して一路龍洞へ。

本部記

紅軍 白軍の第二走者秋田選手が北部に潜行したが、これは北鮮の行程を一人で走るか二人で走るかの問題で更に發展の要なしと紅軍本部は樂觀してゐる。紅白勝敗の分岐點は北鮮を走破して京義線に向ふか、湖南線に向ふか、將又京釜線を先鞭するかにかゝつてゐるが、共の點に十二分の自信を有してゐる紅軍本部は悠々たるもの……新手の秋田選手を敵に迎へて一人で北鮮を廻つてゐる我軍山岸選手應援團の激勵しきり、淸津驛長へ…

白軍 山岸、立石兩選手に一日遅れて、わが白軍秋田選手が突如として京城から姿を消したことは、戰況轉換の上に何等かの鍵を握るものと想像された。島の秋田選手は端爭に夢中になつて居る兩軍第一選手を何時の間にか乘りぬけて國境に近い某地點で待ち伏せて居るとは、紅軍選手は知るまい「秋田選手が潜行しても微動だもせぬ」とは紅軍の强がりか負け惜みに過ぎず、その奮戰ぶり讀々でござらうがな。

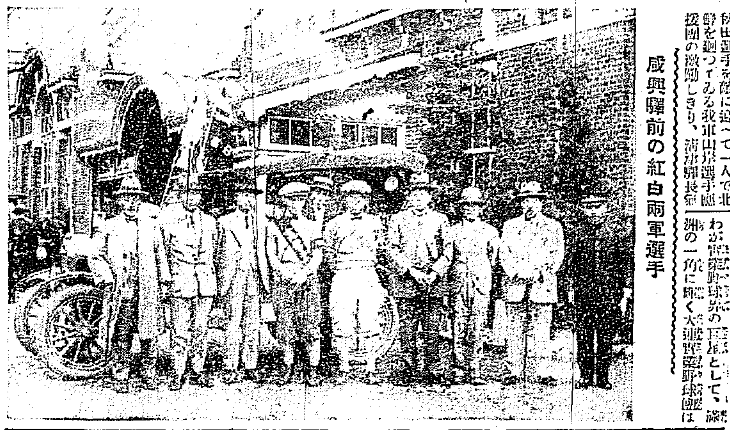
咸興驛前の紅白兩軍選手

紅軍

城津の一夜は短かく明けた
京城が戀しいと言ふ 女にも別れて再び北へ北へ
龍洞にて 第一走者 山岸選手

龍を含む咸興の夏山さんや渡村驛長、驛長の驛の有志の士達の有志に迎へられて城津の一夜は短く明けた北鮮の涙を飮んだ義勇隊の二階の盛大な歡迎會で「京城が戀しい」と謳つたおしろいの女が、わたしはこの身を賀つてゝも

十五里の 山道にして
なはつきりとさせる、このあたり松興、細川等溫泉多し、咸鏡線全通の日には大歡仙境とならう、午前八時半吉州着サインを得て龍洞行の自動車にのる

龍洞吉州驛を走破、龍洞驛のサインは十一時半われ等は更に驛路を目ざす、城津よりこのあたりの途中は加藤淸正の激戰地である、路傍の松吹く風のさゝやきも哲を語るもの……如し。（龍洞）

紅軍選手を勝たせたい
とでうくたる三味の音に合して踊つてくれた、勝を踊つて心あはたゞしき旅の身には鷗ともなればこの土地にも別れねばならぬ、旅愁を感じて賑やかな三味の音の底を流れる一脈のさびさをひしくと感じられるのであつた。角長旅館の假寢は明けて四日朝六時城津の人々の

溫かい心を 謝しつゝ北行
の汽車に身を託ずや山岸支局長は吉州まで見送つてくれる、窓の外には大業北鮮現の日を想はせる寂々たる興い景色が眼り足らぬ目

城津で兩選手歡迎

【城津特電】都市爭奪リレー紅軍山岸、白軍立石の兩選手、米田驛長、奥村驛長、夏目公民館長、西洋驛長、山岸通信員その他官民多數の出迎へを受けて三日午後十一時北分城津驛着、直に城津驛に趣き奥村驛守のサインを受けそれより有志の歡迎宴に臨み驛前角長旅館に

智に働けば角が立ち 情に棹させば棄を流す
◇—吳越同車は樂のやうでも苦しい 咸興にて 立石選手

智に働けば角が立つ、とはいへ偶然一致したわれらの兩軍選手のスタートが同じ越同車の形ちで一時間に二驛の驛車に向き合つて飛び込んだといふもの、もとわれら同じ社會部に身を寄して日夜遮脇を談するどうしてある。昨日の味方は今日の敵もおかしなもので、徒中に智に働けば角が立たう、とはいへ情に棹させば、數旬にわたるわれら同志の奮策も一朝にして流される、悪角人の世は住みにくいといつた漱石さんではないがとにもかくにも吳越同車は愉快の樣でもあり不愉快の樣でもある。樂の樣でもあり苦しい樣でもある。こんな事を考へてゐると白軍、紅軍の瀧派した見送りの小旗が白い波の間にゆれて、マグネシヤの一閃したと同時にゆたりと汽車は動き出した。「行け、殿へ、勝て」の聲をあとに……

◇

鼓爭意識いよいく熾烈である。記者の心は急にまつかになつた紅軍のトツプをきる山岸選手、車中におちつくと私の顏をみてにやりとする。にやりとかへした私は、にやりくと心の中に武裝した。武裝して尙も念を入れてダイヤをくり始めた。敵の猛將山岸選手は「けふの列車は眺めがいゝ」としきりに灰に入つてゐる。明日ありと云ふべきか、否かは私の關せざる所と常に「明日」を控へた私は一足先に騎戰に入つた。

◇

田が驛たのは永運驛、なつかしいテニスを通じて、北谷さん、靉さんはじめ多數出迎へて下すつたのは、こよなくうれしい、咸鏡線の驛從は驛制になだれ込み歡喜の禮讃を受けて國際騎行路に入つた。紅陸驛は被告追隨驛日驛都に鎭守から新宮驛、藤原驛長は應援にも鐘きて…り後に進めず、伊藤さん驛側やや驛をうけ、つゞいてこの出迎へあるに驛へ、紅軍は「よい驛め」にみとれたせいか、カラーの前ボタンを紛失して前途やみになつた如く、前ボタンは前に通すとかこつてゐた。

大連實業を迎へて 試合は七日から
球界の人氣者を集めた其陣容
本年掉尾の大野球戰

わが朝鮮野球界の王座として、朝鮮の一角に雄く大連實業野球團は内地遠征をおへ、いよいよ今四日大阪發、七日から京城の實業聯盟軍と對戰することになつた。同軍の實力はすでに天下に定評があり、しかも滿洲の一角に雌伏してかつこの選抜を試みなかつた同軍が、思ひ切つて内地、朝鮮野球の壯途に上つたことは、全鮮の球界に非常な刺戟を與へたのである。それもそのはずである。同軍にはかつて日本一の大投手として早大の黄金時代を現出した谷口（現姓濱崎）、あり、鐵壁の正捕手でしかも本塁打王として光つて居た山本あり、中島、勝彬、安藤兄弟等の古豪に大阪時代や球界で名聲あがつた等があり、に吉岡の如きは對手驛團中堅でおなじみの田部、田岡ームランを豪飛ばして强打者を見せてゐる。同軍は東京で早、慶の兩雄を破り、關西では表…一勝を立ち上げ五強で一蹴して東京に攻撃に超一級の實力を見せてゐる。從つて京城での試合は明日中に確定するはずである。

手に負へぬ少年

京城府本町洞金德洪（一七）および同府貴金町蔡振鉉（一七）の兩名は揃つての不良少年で往日永興感化院永興學校

官有地に 紛糾起る

府內營寨洞三十番地中央高等普通學校前の空地に通なる官有地が盛大な大成のあつたが前國驛長鬪牛場は大正十四年の大正時代に、國驛附近地帶にこれを官有地に編出來た所爭が發生し山分し大今年の一月金三十圓を受取より受取つた事實あり、その使途については全く不明とされてゐる

僅に四十分間 公開の公判
傍聽者なだれ込む 共産黨事件の公判

朝鮮共産黨事件公判第九日は四日午前九時半から京城地方法院で開廷、人の問題で矛盾の過ぐ長尾裁判長の指揮で解決をつけたので被告入廷、驛從は廷外に驛從せる驛制止、一般傍聽人にも公判を禁止し傍聽人の大波を驛から傍聽禁止となり、四十分で公判を閉廷して驛從たちは一驛、驛路を許した。早朝から傍聽を希望して來た被告の家族近親者等約百名は驛制にたに込み驛の驛從の禮讃を受けて國際の驛從に入つた。被告長は被告に朝鮮出入驛、地方法院長驛の驛令を受け驛に退出し一時休廷して驛が大正十四年四月十八日付地方法院に提訴した永驛被告等は驛下三名に對する驛驛に關する驛事によるもの。

平安丸の乘客 二名仁川署に逮捕
上海から到着の者で 某事件の關係者か

【仁川電話】仁川署の吉木高等係主任は四日朝多數の部下を從へ同日午前六時上海から仁川に入港した朝鮮郵船平安丸に至り驛客驛驛の驛長驛驛并驛驛驛會驛驛を訪問して驛手上驛驛入驛および同驛ボーイ某の一鐵驛の兩名を本驛に連行し目下取調べ中であるが兩名は上海フランス租界驛驛學校の生徒で某事件に關係があるらしい

ついてその前後の狀況の質問を行ひ再審、李升驛、李仁の各被告に入つて被告に對し驛從な質問をして午前十一時卅分再び裁判長は辯護側から驛驛を驛した、その間僅か四十分間、驛驛の公判廷はさすが裁判所で驛も傍聽人驛が傍聽驛を許可する驛した驛が見えぬ態度で公判驛の驛延に比して頗る緩和された氣分が目立つて見えた

布施松谷兩 氏近く入城

布施驛護士は六日東京帝國大學の公判から出發驛護の任に當たる事になつた、なほ日本驛驛士協會驛長松谷驛氏も近く兩驛驛護の爲めに出發、公判驛驛のため入城する事に決定したと

嬰兒の捨子

三日午後十時五十分頃京城府驛洞驛驛驛驛前に生後三日位の嬰

郵便機大連に着く
復航は廿日頃

【東京電話】郵便機は三日午後三時四十分大連着、復航は二十日頃の豫定の由

本社參觀

佐賀商業學校五年生廿八名は三日午後四時增田教諭引率で本社を參觀した。

が今年三月同驛驛は他に驛驛はその驛費を投じてヤシその他の驛を驛るべく驛に井戸および小屋を設けてゐたが最近に到りその空地に官舍建築の驛が起り、驛が立ちのきを命じたが、驛はその驛をも內地人驛を和驛にかりてゐるためか今はその抵抗にはいつてゐるので自分の思ふ驛にいかないと一ト驛の下にはねつけたので驛校側も捨てはおけず驛策をめぐらしてゐる

太平洋横斷は 明年六月斷行
飛行々脚に來た 長岡將軍釜山で語る

【釜山特電】飛行思想普及のため長岡外史將軍は三日朝釜山に上陸した長岡將軍は次の如き話をなしながら語る

「田中首相と三十日會見して今度設立される航空機株式會社について航空輸送の普及と會社設立の打合せなどしたが東京、大阪、福岡間と上海をつなぐ線と朝鮮を經て大連に連絡する飛行輸送の豫定であるが政府の補助は二百萬圓で內地の飛行普及は最近驛る發達した、朝鮮は國際航空路として大切な位置にあるので大いに期待されてゐる、殊に佛國の如きは殆ど汽車で驛と何等の違ひがない位にまで飛行機が驛驛に利用されてゐるのに日本も今後の普及が仕事であるが太平洋横斷飛行は色々な試驗はあるが、驛々飛ぶ北米シャトルに向け八千粁の間を五十時間に驛驛する計畫であるが明年六月頃になるであらう、現在の記錄は七千四百粁の長距離飛行をした世界記錄があるそれを我飛行界においやぶつて太平洋横斷の先鞭を是非つけたいものである。」

自動車を 奪つて逃走
タクシーの乘客

【東京電話】四日午前二時頃東京一タクシー運轉手吉田政（二三）が紳士をのせ府下品川から驛に向つて驛驛中突然驛客の一人は驛手の咽喉を扼して車外に投げ出し自ら自動車を運轉逃走した吉田はやゝあつて蘇生し驛へ出でたため犯人は午前三時半驛に捕へられた

急停車で 危く助かる

二日午後五時門司驛發京城行驛列車の驛手は驛驛中を驛驛した驛百十四列車が驛山驛附近百二十マイル六十チェインの地點にさしかつた際、線路內に六十八歲位の朝鮮老人一名轢臥して居るのを驛見直に急停車によつて危くたすけられたが、本人は自殺の目的で線路に轢臥してゐたので、同列車に連行驛察に引渡した

全國的に開催の シボレー週間
二日より九日迄

二日より九日までの一週間、日本ゼネラル、モータース株式會社は日本全國數十の販賣店および驛驛において一齊に「シボレー週間」を開催し驛驛驛驛によつて「經濟的交通機關」の別名あるシボレー號自動車の販賣を一層驛驛に宣傳する、この種の催しは米國ことに米國においてしばしば試みられ、自動車販賣の普及と自動車販賣業者および販賣の人々の利益增進に大いに効果があつたか、今回日本においても同じ位の大仕かけで試みられる事になつた、ゼネラル、モータース會社が日本で大量の需要あるシボレー號は今日まで主としてタクシー車として使用されその驛驛は都鄙を通じて驛々多きを加ふる一方であるが米國その他の國においてはシボレー號は寧ろより多く自用車として歡迎されてゐる、とにかくシボレー車は今日では世界中最大の驛行きを有する自動車である。

金扇味淋
大阪住吉
攝津酒造株式會社

スポーツ
2—1 法政優勝す
對慶應戰

【東京電報】慶應對法政野球決勝戰は三日午後二時半戸塚球場に行はれた前回の驛過もあり法政よく慶應の守備を拔いて打撃を選擇すべしと期待され今秋四一の好試合であるバッテリー慶應宮武、岡田、法政、吉田、藤田、法政先攻に開始された、慶應一回に先づ一點を先取したが法政三回に一點を得て對となり試合は極めてエキサイドす七回に法政攻撃の一點を得兩軍力闘好守せるも遂に二對一で法政優勝し午後四時半閉戰尙法政が慶應に優勝せるはリーグ戰創始以來今回を以つて嚆矢とする

1—0 早大快捷す
對立教戰

【東京電報】六大學リーグ早立第二回野球戰は三日午後二時半から神宮球場に早大先攻で開始立教が一回に一點を得たるのに反し早大は二回に安打を集中し一擧五點を得た外七回に三點を占め九對一で早大の大捷となる四時半閉戰

バッテリー 早大中津川、伊丹 立教 片田、鶴岡、野田

武專劍道部 生徒來る

京都武道專門學校劍道部員十名は範士小川金之助氏引率の下に滿洲各地を修業旅行中であつたが十二日安東着新義州平壤の各地を經て十四日京城着十五日は各所にて稽古見學をなし十六日京城驛發內地に向け歸校の途につく豫定であると

大學豫科運動會

京城帝國大學豫科では來る九日午前九時より同校庭に於て第三回陸上大運動會を催す由

第二種朝鮮語獎勵試驗

五日午前九時より第二種朝鮮語獎勵試驗を總督府、全南、慶北、平南、江原、咸北道廳の六ケ所で一齊に施行される、總督府における受驗者は九十八名で、その他合計二百五十六名である、六日も引續きこれ等受驗者に對し話試驗を施行するはず

消防講習會

第五回消防講習會は二十四日から十一月十二日まで內務省警察官講習所で開催、全國各府縣道の警部、警部補、消防手消防組頭、組頭、小頭等の驛驛生等多數これに參加するはずであるが、朝鮮よりは數名の出席者を見るはずである

國際電信線開通

一時不通となつてゐた京城浦鹽線は昨日午前十時開通するに至つた。なほマニラ、グアム線も先月より不通であつたがこれ又昨日より通信を開始

中央館

五日より洋畫大驛球劇ピンチヒッター全七卷ブレンハンター氏主演、現代劇學生五人男最終七卷、東郷杉主演時代劇矢衾全九卷マキノ御氏主演

鼻…の工合が
惡いと氣附いたらすぐ輕いうちに施療が肝腎
鼻病の人なら尙ほ更ら是丈けは知る必要がある

貴方はかういふ症狀に思ひ當る點はないか

一、鼻に熱が出て、しきりに鼻水が流れる、鼻がつまり匂ひが分らぬ、傷風邪の時のやうな氣持ち惡さがかねて續くなら……それは鼻加答兒です。

二、いつも臭い鼻水が出るか、鼻がつまつてしまふのなら……それは惡臭鼻病といふ病。

三、鼻孔に腫物が出來て鼻が鼻がり頭痛がするやうなら……その症狀は鼻茸と知りなさい。

四、風邪だと思つたら鼻から膿汁が出る、或は鼻孔に熱が出て鼻が詰り、息苦しくなる……それは副鼻腔炎といふ鼻病なのである。

若し貴方の鼻の工合が尋常でないならば

いづれにしても鼻病は早く治さないと、恐れ乍ら驛や驛を惹起して難病となる懸念がありますから輕ければ、幸ひ深みにはまらぬ中、重ければ尙ほ更のこと打ちやつては置けません、速かに施療なさるが肝腎。鼻病によく効く藥はかつて大阪毎日新聞紙上に紹介した「西蓋寺の療鼻湯」で、よく効くことは服用した人々が次から次と「お陰様でよくなりました

是もみな佛の慈悲と貴寺のお情です」

と、恐れもせぬ感謝狀が毎日來るのでも證明されます。これ即ち西蓋寺の秘藥であり、朝鮮人參の强壯劑に、鼻病の膿を拔ふ高貴藥を巧妙に配したものでよくきく藥です現在では支那、北米、ハワイ等の遠方からさへ注文があり、鼻病に惱まるゝ方に速んでお知らせして居ます。

『療鼻の友』を進呈

鼻病の原因・容態をくわしく說明し、鼻の生理作用を詳述し、療鼻湯服用者の全快感謝狀百通を記載した「療鼻の友」といふ美本を喜んで無代進呈しますから御遠慮なくハガキでスグ申込み下さい。

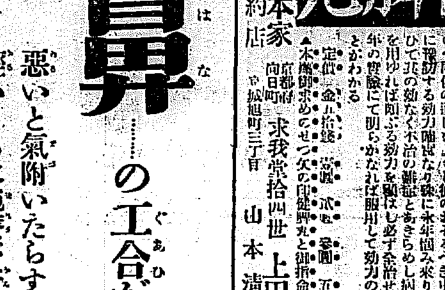
納骨の人に施與する西蓋寺大伽藍

療鼻湯 定價 七日分 金九拾錢

御注文は郵券でも振替でも結構です、代金引換ならばハガキで御注文下さい。

療鼻湯製藥所 廣島縣忠海町 西養寺

西養寺住職 若林豐圓
製劑部長 藥劑師 藤原光儀

電話四四番・振替大阪四六四四一番

健脾丸 天下御免

胃腸病、心臟病を全治せしめ貧血症を補ひ精神勞役飲食の過度より起る病婦人月經不順にして顏色蒼白く手足だるく或は冷え歩行することを好む人顏色病にて顏色ふさぎがちにて只だ眠ることを好む人黃疽病にて顏色目丈に小便に至るまで黃色になる人に此の藥を服用すれば藥効如に心腹まち全快す大酒する人常に此の藥を用ゐれば酒毒を消し飲食の消化をよくし血の循環を調へ兩便の通じをよくし彼のおそるべき中風病を未發に豫防する効力確實な殊に永年惱み來りて諸藥を用ひて其の効なく不治の難症とあきらめし病症も健脾丸を用ゐれば驚ふる効力を顯はし必ず全治せしむ是れ多年の實驗にて明らかなれば服用して効力の顯著なることがわかる

定價 金九拾錢 壹圓 貳圓 五圓 拾圓

▲本舖御求めの節は健脾丸と御指命を願がふ

正本家 京都府向日町 求我堂拾四世 上田廣吉
特約店 城旭町三丁目 山本淸心堂

金牌受領

本舖大阪西區靭中通一 三宅堂

キング 一等ニ賞スル
不意ノ御來客ニモ
常ノ御食卓ニモ
ソーセージ
ハム
シラギ燒
東屋

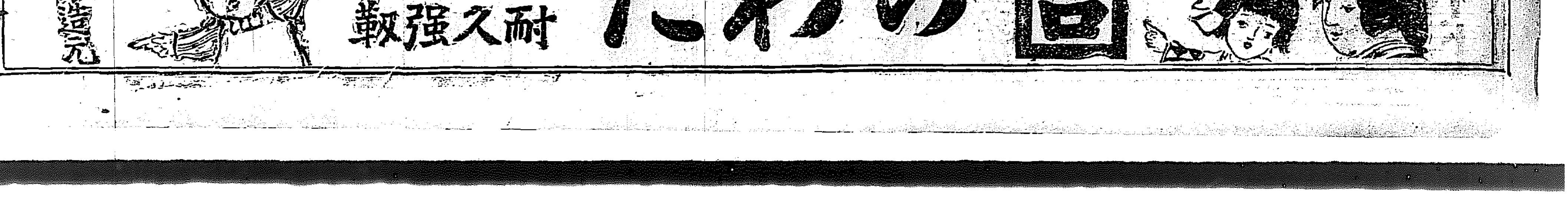

本居長世一行來る
童謠と舞踊の會
十七八兩日公會堂で開催

救世軍育兒ホームでは、來たる十七、十八の兩日京城公會堂で本居長世一行の童謠と舞踊の會を催す。一行はおなじみのみどり、貴美子、兩嬢に、今度新に若葉嬢を加へて居る。計畫の救世軍育兒ホームは近來經營困難な狀態にあるので、その資金をうるための慈善興行として本會をえらんだのである（寫眞は右みどり嬢、貴美子嬢）

油斷ならぬ「茸類の中毒」
狼狽してはいけない　應急手當は斯うする

◇……そろ／＼松茸の季節になつてまゐりました。地方によつては一寸見られませんが、この松茸は無論美味には違ひありませんが、それよりも先づ松茸狩の妙味が一層この味をよくするやうなものだともいへませう。

◇……實際郊外して松茸山へ狩に入る愉快は想像の外であります、さうして自分が苦心してとつて來た松茸を、その場で燒きながら、或は煮ながら、一杯やる、なんてこれ程愉快なものはないでせう。

◇……一面また家庭料理としましても一般向きな松茸飯、それにあへ物では松茸の白あへ、松茸とうなすあへ、その他フライにしましても洋食物にしましても歡迎されることはいふまでもないでせう。

◇……ところが松茸の例ではありますが、茸の中毒にかゝる者が比較的多いのは甚だ遺憾であります。御承知の通り松茸、椎茸、はつ茸のやうなせうの知れたものなら別して間違ひはありませんが、

◇……松茸山でない小さい山に生えてゐる茸とか、山麓の人家の傍等に時々見かける名も知れないやうな茸が危險なのであります、但しても一般市上に賣出されてゐる松茸にしても、時にあたつたものとか古くなつたもの等は余程注意しなくてはなりません。

◇……尤も茸の中毒のために死亡するやうなことは滅多にないでせうが、あせ茸と稱するものゝ爲に死亡した實例もあるのでありますから充分氣をつけねばなりません。

◇……ところで松茸の中毒をしても手おくれでなければ恢復するのでありますから、さういふ場合には必ず狼狽せずに應急手當てを施さねばなりません。

◇……この意味で一般家庭に茸の中毒の手當て法を御紹介するゆゑんであります。喰べた茸が胃の中にある約一時間以内なら、適當に食鹽のぬるま湯を多量に飲むことです、さうしますと胃壁を刺戟しますから嘔吐を催します、諸の成分を吐いてしまひますから恢復するのであります。

◇……これが腸管に入りますと容易に吐き出せませんからどうしても腸の排泄を待つより他に方法がないのであります、しかしその間に心臓をおかされますから遂に生命が危險狀態になるおそれがあるのであります。

◇……此れ應急手當てとして強壯劑の方法があるにはブドウ酒（但常に酒を飲んでゐる人にはきゝ目がありませんから濃いコーヒと番茶等）その他刺戟した飲料を三プロ

子規忌連夜吟
……第九夜……烏堂居

▲山根の茜桑畑茜畑を行き　牧野秋風嶺
▲夕顏のあるくれの摘捨つとなく線香　高澤波卿
▲○々畑の山のかげにうつくしく蜩つて　池端青牛
▲ものこゑあるかなき草にさげて山を出る　早川草仙
▲みちのくのある丘のあるじ一人の坐りゐる　中津○郎
▲聞くに夕○の虫をきいて米の子ちる簡み　岩淵山與水
▲秋さら／＼の我肌の香なく　中村烏堂

型と色に惠まれた
秋の男子洋裝
歩き方は一と工夫したい

◇英國風に洋裝する男子は冬服と合服で夏も冬も秋も多をも通して行くが、元來英國は緯度と海流の影響を受けて夏は日本ほど暑くはないからあれだけで充分夏を過ごして行けるが、こち方では四季の區別がはつきりとあるので夏は夏物をきないと辨理やり切れない。

その代りに秋のシーズンに入つて初めて洋服らしい洋服がきられるから秋の洋裝男子は一年中での紳士スタイルや色合の見せ場として秋を謳歌してもよい。瀟洒な色彩に飾られてゐた帽子から靴に至るまで、秋になれば巧妙な配色を以て色彩られて來る、輕快な調子を見せた秋のソフトに流行好みのネクタイからワイシャツ、靴下の背廣、流行の靴――そうした物はみんな秋の男を引立たせるに充分な流行と新しい傾向とを具へてゐる。寒い日になれば、オーヴァーだの一ンテルなどといつて、色調や模樣するやうな外套類によつて更にスタイルまで新しくなる。

◇だからこそ秋は紳士マンにとつて待たれたよいシーズンといへるし、然し服装にも衣裝とはいふが猫でない人間である以上衣裝ばかりでも實際子には見えない。そこには何ほどかの苦心が必要とされる。即ち一目にいへば洋裝の時は洋裝らしく氣取ることが肝腎。ナポレオンのやうな英雄でさへ、流行の帽のスタイルを案出するのに常に鏡に向つて工夫し、名人についてあるき方を研究してナポレオン式の氣取つたスタイルを作り上げた。ルイ十四世も獨特なあるき方によつて一世の美男子らしさと帝王の威嚴を備へたといはれてゐる。況んやわれ／＼貧弱な體格や脚の後端をやや。だから洋服を着たならば先づ大切なのはあるき方である。色調や服のスタイルよりもきちんと整つた歩き方、氣取つてゐながら氣取つて見えない歩き方を自分で心掛研究する必要がある。キネマを見、異人のあるき方を見てヒントをうるならば大いにうる所があらう。更にホールの一つや二つへは出入してダンスによつて綺麗なスタイルを作り上げるならばなほ結構

遞友洋畫展……（遞信局會議室にて三日より十日まで）

中央試驗所展覽會
九日ひらく

來たる九日午前九時半分より高等工業、中央試驗所の年中行事たる成績展覽會を開催し構内の工場に陳列する研究および事業の紹介、校內實習生の展覽成績品の陳列等をなすその他種々の餘興もありて一般の觀覽を大いに歡迎するとの事である。陳列品としては家具類細木工類、漆器類、陶磁器、金屬製品、木工品、染物、織物、漆器、ブドー酒、香水、化粧品等を始め多數、又一般觀覽者に說食の便を計るためスシ、汁粉、サンドウィッチ、洋食等の出張販賣店の設備もある由（當日は晴雨に拘らず開催）

專賣支局慰安會

京城專賣支局では八日午前九時から京城運動場で優良職工表彰式を擧行し同時に第十三回職工慰勞慰安會も開催する、雨天の場合は翌日に延期の事になり、支局の職員職工は目下準備に忙殺されてゐる

セント位飲めば申分ありません。

◇……かうして咽喉および心臓を興奮しておいて直ちに醫師の來院を乞ふのであります、さうすれば大概の場合は中毒を逃れることが出來るのであります。

學藝界

◇開國六十年史編纂　今回東京市麴町區元園町中央美術協會内に事務所を置く開國六十年史編纂會は、斯界の老雄北澤樂天、岡本一平兩先生を始め日本漫畫界の北先生が健筆を揮つたので五十頁十枚、其主なる事件總で、明治維新の大政奉還、征韓論の破裂、西南戰爭、憲法發布、日清日露兩戰役三國大海戰、關東大震災等である。希望者は同協會へ申込めば期限規定書を送る由。

◇新作家協會　は今回第二周年を迎ふるにあたり規定を改正し新會員を募集、隱れた作家の原稿を獎勵するため努力する入會者には會費は一年分前納入費不要で申込めば規定案内を送る由。東京巣鴨町上駒込五二六番地新作家協會（電話大塚）

◇堅山坦氏（畫家）釜山より陽州へ。同三日中に歸城。

◇村上狂雨氏（同）淡路から日本畫に於て京都で勉強してゐる氏は十月中旬京城に來る。

◇二科展　十月四日まで、東京上野公園東京府美術館

◇作築家谷花氏（俳人）今般大邱を引き揚げ金泉稲地へ移轉。

◇後藤右提氏（同）金鮮刑務所武道大會出席のため七日頃入城。

◇海雅栗岩氏（同）三日入城、六日退城の豫定。

將棋新手合（五）
於東京市日本橋區蠣殼町一の四　藤吉本將棋所

香落　△五段山北孫三郎（東京）　▲三段井井武雄（東京）

（圖は前號指了の局面）

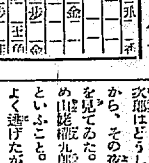

持駒（△山北氏ナシ　▲井井氏 銀歩）

△五五歩▲五三歩△四四飛（タ）▲三六金△同歩▲四六銀△五六歩（レ）△五五銀左△四三飛▲五二銀△同金（ソ）△同歩成△一七角成▲同香（以下次號）

評（木本）段評

（ヨ）上手方四四飛と輕く廻つて局面の轉換を圖つたのは良い手（レ）上手方五六歩と輕く突き出して敵飛車の働きを束縛したるは良い手である（ソ）上手方同金と取る手は強い手である

荒浪地獄（八十七）
倍道軒圓玉述　藤井耕途畫

おそのと六松が千日前で刑死したについて、その當時は大阪にまでなり一時は大きな騒ぎであつた。なほ二人の死體は縊瀬から兵衛と六松の親方藤藏を呼び出して引渡す。後に二人の墓を建めるために比翼塚を建たが、それは明治維新の當時までのこつてゐたといふこと、所でこゝに福島長兵衛の事、庄吉のことについて申上げますが、庄吉は伏見屋に捕方の者が向つたと知ると、これも七郎兵衛と共に裏口より逃げ出してその夜の中に伏見まで來てしまつた。こゝでホッとしたがこれからどうしたものかと暫く思案にくれた。この上は大阪に戻ることはできない。それにしても兇状の七郎兵衛や大次郎はどうしたかと心にかゝりながら、その夜は伏見に泊つて容子を見てゐた。すると大次郎をはじめ山崎樅九郎その他の者は捕れたといふこと。なほ七郎兵衛は首尾よく逃げたがこれもいよ／＼詮議がきびしいと聞いて、この上はこゝにゐては危險とそこで裏道を江戸に逃げるつもりで、翌日すつかり旅支度をして三條から大津に出で、草津、守山と來て安川の手前まで來た時はもう夜の五ツ時分。この川は樅川の流れで船渡しになつてゐた。しかしもう船は出ません。庄『こいつは困つたよ、今夜この宿で泊るとしやうか。なるべくなら武佐まで行きてえと思ふが』と川べりに立つて考へてゐると、○『お旅さん向ふへ越しなさるか。そこに待つてゐても船は出ませんよ、これから南の方へ行くと中渡しといふ所がございます。そこへ行けば夜中でも船を出してくれませう。急ぎならばそこから向ふへ越したらようございませう』と教へてくれた者がある。そこで教へられた通り南の方を指して行き、向ふから來た者に聞くと、あれに木が見える、そこが中渡しだといふ。庄吉はそこを指して急いで來るとやがて渡し小屋からチラ／＼灯がさして來る。こゝだらうと思つて來ると助けてくれやア……』といふ聲、それが川水にビーンと響く。何だらうとその聲のする方をみると、川の中に誰か物が浮いてゐる。それが助けてくれやア……といひながら水を切つて岸へ指して來る。庄吉はそれを見て庄『どうした／＼』○『へイ、陥りましてござ

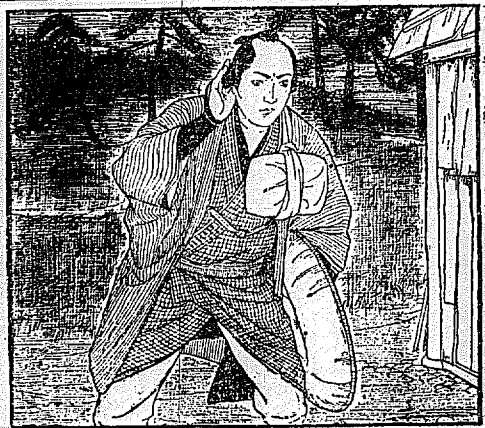

のか』○『ハイ、えらく水を吞んだ。なかいます。まだ水の中は冷へますよ。ア、寒いた』といひながら岸への上がつて來る。近寄つて見るとまだ若い男です。庄『どうしたのだ、陥つたといつたが落ちたのかね』○『ハイ、わつしが飛込んだのでございます。生きてはゐられぬことがありまして……』庄『オイしつかりしろ、身を投げた奴が助けてくれろとは何だ。人を呼ぶほどなら身投げすることはなからう』○『ハイ、それがこの死ぬ苦しみに紛れに追ひよつて來ましたやうなわけで』庄『それにしても死ぬとは色氣のない奴だ。一體どうして死ぬ氣になつたか』○『ハイ死なねばならぬことがございまして。どうぞお聞き下さいまし。わたしは草津の宿の絲屋太左衞門の手代でございまして、久助と申します。主人のいひつけで守山へ掛けを取りに行きまして、松屋といふ茶屋旅籠が馴染でございますから、そこで飲食をしてをりました。すると裏二階に寄合でもあるか大勢人がゐるやうでございます。無機』

時計ハ村木　京城

JODK　プログラム
十月五日（水曜日）

午前九、四〇　定期放送
午後〇、三〇　講演　安藤博士
漫畫の話

同氏は朝鮮日報社の本部長でその餘技としての漫畫は朝鮮一と云はれてゐるその深刻なそして輕妙な漫畫は非常な興味を以て迎へられてゐる。同氏の漫畫に對するお話も亦漫畫以上に面白く且深刻なものであらう

午後一、三〇　天氣豫報
午後一、四〇より定期放送
同　三、四五　ニュース共の他
午後六、〇〇
△英語講座
△童話　ヘンリーの喧嘩　佐々木朋一

佐々木叔父さんは神戸に居られて大阪や名古屋の放送局では童話の放送を度々やられ子供さん連には御馴染みの深い人です。

今度日本青年團海外視察團の仲に加はつて朝鮮滿洲へ來られたので京城での一夜の泊りのその夜、即ち今夜、衛生童話ヘンリーの喧嘩と云ふ題で朝鮮の子供さんに面白いお話を致します。

▲御本朗讀　薔薇花　世天郎

――前書――

李英福と云ふ青年が或る病院に入院して其の不遇をかこつてゐた。ある日の事主知れぬ人より香りゆかしき薔薇の花がその青年の心をなぐさむべく看護婦の手よりその青年に渡された。李英福は自分はそんな幸福な資格を持つ人間ではないのにと思ひながらもそのバラの花を胸に抱いて一夜中を不安な嬉びに滿されて考へあぐんだ。その翌朝である、見知らぬ婦人が彼の病室に訪れて來た。そして『十六號室と六號室』と花の名を遣へて屆けた旨を傳へてその花をとりに來た。その青年は『どうもすみませんでした』の一言を言つただけである。

△短篇讀物　池龍九　趙東與
池龍九氏の筆名も趙東與氏の短篇共に朝鮮一で其の名は廣く一般に知れ渡つてゐる。
▲ニュース天氣豫報
▲長唄の夕べ

開局以來度々長唄素盤擬新內等放送されてゐるが放送室ではどうしても長唄のほんとの氣分が出ないと云ふので今夜長唄研究會の秋季溫習會が京城ホテルを會場で行はれるので有線連絡によつてその夜のプログラムを其の儘放送するのである。其の夜の長唄を氣分がどれ程迄に放送出來るかまだ未知であるが何處の程度にものか聞かれる事と思ふ。

鷄卵を詐取

二日午前九時頃京城龍山公立小學校小山里李氏（なも）が鷄卵五十個を販賣すべく鍾路に來たり山手小學校前を通行中山手小學校門内より一見十四、五歲の少年が出て來て將校が買取るからすぐ持つてくると奥に姿をかくしたまゝ出て來ないので暫くはすぐ持つてくると奥に姿をかくしたまゝ出て來ないので不審に思ひ校内に入り尋ねたるにそんな者は居らぬとのことにさては騙拔にかゝつたと警察に訴へた（平壤）

代表的なら漬は　殖產なら漬　永樂町市場　本舖　田中漬物店

バイオリン尺八　通信教授　マンドリン及ハトモニカ學三味線以上各種規則進呈す（郵物往復）福岡市中島一七大日本家庭音樂會

十月五日
（舊曆九月十日）
▲七赤　▲壬申　▲赤口　▲閉　▲箕宿　▲水曜

▼七赤▲心持次第で凶も吉に變る日。驚き事がある東と西と壬が吉
▼八白▲評判に事を勵へ取返しのつかぬ結果となる乾と東と異が吉
▼九紫▲目上の意見に從うて離間を避ける吉北と南と乙が吉
▼一白▲一念に念を入れて進まねば非常な失態を招く異と南と北が吉
▼二黑▲大利は望まれないが何事も堅實に捗どる日乾と巽と東が吉
▼三碧▲氣位が高く足元の見えぬ日、定め取勝見合せ西と乾と土が吉
▼四綠▲内輪にして利進み過ぎては不利、謹慎は午後西と乾と壬が吉
▼五黃▲穏かな日正しい事は思ふ存分行つて目前と巽と東が吉
▼六白▲目上の人の助けを得て何事も順調目下事業一巽と壬と庚が吉

せきずい
同病にて手足引ツリ腰足不隨肩脊の痛みシビレ等に効能正しき良藥あり二錢切手封入申込次第詳細

肺炎・助膜・腸膜・結核專門　古賀病院　九州線田代上ス驛前　電話鳥栖五十番

頭痛にノーシン

先づ→1日 2日 3日 4日 5日 6日 7日

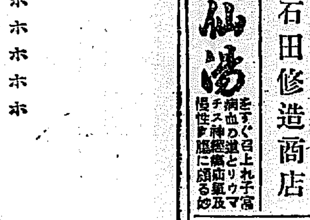

レーベシン
腦病神經衰弱革新劑
一週間分を試み玉へ
東京京橋　中南藥房
一圓　二圓　三圓　五圓　十圓
岡田、福田、伊藤各博士證明　北米ロビンソン博士推奨　全國及海外各藥店に有

乳兒榮養　粉末調製乳
ネッスル ミルク フード
母乳の不足に　離乳の食事に
見本進呈　神戸三宮郵便局私書函四一七號
藥店食料品店に販賣す

NESTLÉ'S MILK FOOD

太郎のキリウ製品
行李　バスケット　ヤナギ椅子卓子類
東洋杞柳株式會社　大邱府　胡餅

京城永樂町二丁目　入院隨意
酒井婦人病院
電話一八〇三番　酒井一郎

タバコのみの
カモス齒磨
ホホホホホ　と笑ふても　齒が黒うては　フフフフフ
定價十五錢　發賣店ニアリ

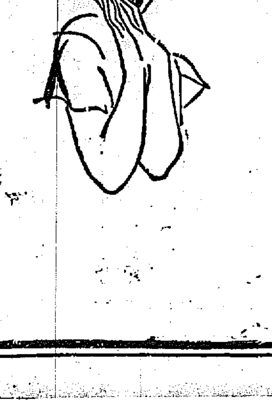

男も女も老も若も　神仙湯
すぐ召上れ子宮病血の道とリウマチス神經痛胃腸病及慢性病に顯る妙

魚仲買　海產物問屋
各種海產加工品製造
元山府本町一丁目（電話一四三番）
石田修造商店

東萊溫泉場　觀切丁寧　茶代廢止
脇旅館
電話二一九番
內湯設備あり

ミクニ煉炭　新工場完成記念
景品附大賣出し

（六三商會　ミクニ煉炭工場新築）

特別景品
一等　三越商品券五拾圓券　二日
二等　三中井商品券三拾圓券　五日
三等　精巧懷中時計　二拾日
四等　上等長州火鉢　五拾日
五等　實用花瓶器　五百日
景品內容　賣店說明

一箱四十個詰　一圓四十錢
品質のいゝ　火持ちのよい　臭みのない　煙のたゝない
火鉢、コンロ、煮炊用　製菜、乾燥、料理用

▲ミクニ煉炭一箱お買上げ毎に別染特製ふきんを洩れなく差上げます
（幸運は更にその中に入つております）
市內各燃料商店にあり

卸元　六三商會　電話本六〇三（○番目）
官製煉炭　二穴　三穴
鳳山炭
內地炭　三井物產特約　各種
開平炭
無烟粉炭
ミクニ煉炭
木炭　三井山林部特製　丸俵

東西協定銀行の預金利下決定す
◇……甲種 五分 ◇……乙種 五分八厘 ◇……十日から實施

【東京電報】東京交換所では四日午後一時から幹事會を開き既報の如く預金協定利率引下げを決定し五日聯合會に諮合を開き十日より實行することとなつたが、その引下げ率左の如し

定期預金
甲種 年五分(現行五分五厘)
乙種 年五分八厘(現行六分)
當座預金
甲種 四厘(現行五厘)
乙種 五厘(現行六厘)
特別當座預金
甲種 八厘(現行一錢)
乙種 一錢(現行一錢二厘)
通知預金
甲種 一錢(現行一錢一厘)
乙種 一錢一厘(現行一錢二厘)
貯蓄預金
甲種 一錢(現行一錢一厘)
乙種 一錢二厘(現行一錢三厘)

日銀利下を促進か

【東京電報】東京市中銀行の預金協定利率は別項の如く近く利下を行ふこととなつたが、右の結果金融緩漫の傾向は一層助長され、結局債券の利廻り低下を招き勢ひに日銀利下機運をも促進せしめるであらうと觀測されるに至つた

勸銀總裁後任 馬場氏に決定

【東京電報】殖産勸銀總裁は來る六日を以つて任期滿了するので政府は先般來その後任につき詮衡中であつたが愈々馬場鍈一氏に決定し、四日の閣議で田中首相から之を報告し、各閣僚の諒解を求めた上六日辭令を見ることとなつた

證券界は響薄
新田仲買組合委員長

るといふ傾向はなくとも內地の預金利子の隔きが一分になれば內地預金の流入を誘引するやうになるかも知れない。併し金融組合との關係もあるので、內地が利下げしたからとてそう急に朝鮮で問題となつて來ることはあるまいと思ふ

近頃鮮內の各銀行でも預金の增加する割合に貸出高が殖えないから內地からの預金流入を防止する上から云つても早晚內地の金融事情に追隨すべき機運は頂いて來るものと思はれる、證券界としては旣に之等の事實を充分に見越し買入れて或まで進んで來たので、今內地東西銀行聯が預金利下を內定したからとて急にそれが影響があるとは思はない、何れにしてもこの傾向は商品界をはじめ一般財界に一層明るい感じを與へることは疑ふべくもないであらう

財界不況で保險も不振
協定違反激減

財界不況の陰翳は各方面に及んでゐるが、鮮內保險業界も其の影響を蒙り著しく不振の狀態にある即ち商品界の不振から商品擔保保險の如き激減し、銀行本支店間の現送減少のためこれが運送保險も近年になく閑散で、資金の動きが極度に萎縮してゐることを示してゐる、建物保險の如きも例へば十

組銀預金激增

朝鮮殖産銀行調査、京城組合銀行九月末現在は預金八千十五萬九千餘圓貸出六千九百六十八萬餘圓で前期に比し預金六百三萬餘圓貸出二十八萬七千餘圓を增加し、定期預金にて激增を示した、又定期預金が稍減少し當座預金が增加したのは商取引の多少見直した結果であるが、預金增加の割に貸出の增加せぬのは依然商品界の不況を物語るものである、前年同期との比較內譯は左の如し(單位千圓△減)

	本期	比前年同期
預金		
定期預金	三〇、四七	二、四三
當座預金	八、〇六	三五
特別預金	二一、五二	三〇
通知預金	七、〇一	△一一、七七
諸預金	六、二一	△七九
合計	八〇、一元	△
貸出		
證書貸	一〇、三〇	二、八〇
手形貸	四七、〇八	一、四三
當座貸越	二、〇四	三〇
割引手形	八、二一	三五
荷爲替手形	三〇〇	六四
合計	六九、六〇	六九
手許有高		
有價證券	四、九九	三、四三
預ケ金高	七、三元	六九
金銀有高	一〇、八六	四四

【備考】殖銀公共團體貸付 四〇三 東拓金融部貸付 三六八

減)

東西協定の價格あるものでも銀行への擔保價格云々萬圓以上の保險契約に更改し、其他も一般的に契約を更改に當つて保險契約額を切下げると云ふ傾向が顯著である、是等は明に財界不況の影響であるが、一面昭和會の設立もあり、各社とも何れも緊縮方針をとつてゐるので、以前の如き協定破りが激減の狀態であるこれがため各社とも契約關係に當つて從來の如き協定破りがなく何れも比較的不安なく契約を更改してゐる有樣である

鮮米買上愈々斷行か

【東京電報】米價低落傾向は政府の第一次內地買上後も依然値下りを來す模樣にあるので政府は今後の對策につき凝議中であるが本月末第二回豫想發表を待ち更に內地新米第二回買上と共に從來全く行はれなかつた朝鮮米の買上げをも斷行する模樣である即ち植民地米が內地米を壓迫すること常に著しきに鑑み鮮米調節は急務なりとし、總督府と協議の上適當の對策をとる事となつた、尙鮮米の移入制限は斷じて行はぬと.

所在地		含有鑛	
京畿	金浦大串面鑛山	金	一
忠北	忠州	鐵	一
黃海	殷栗	鐵	一
同	殷栗銀山面鑛山	鐵	二
同	下聖面鑛山		二
同	帘鴇鑛山		二
同			三
同			二
同	咸興	金銀銅鑛	四
同	江西晉林面鑛山		一
平南	江陵	鐵	三
江原	端川	鐵	一
成南	茂山	鐵	廿六
成北	宿寧	鐵	八
同	延白	鐵	二
黃海	大寶炭坑	黑鉛	一
平南	端川	金銀銅鐵	十一
成南	茂山	金銀銅鐵	一
成北	端川錫鉛亜鉛		三
成南			一

流行の二潮流
物價は下るまい
加藤三越京城支店長

東京三越本店で去月開催された支店長會議へ出席のため上京してゐた加藤三越京城支店長は三日歸城したが、內地商品界に對して左の如く語つた

最近內地における商品變行の傾向は純然たる二大潮流を示してゐる即ち所謂明るさを持つてゐる現代的と趣味を持ち且古風を偲ぶ純日本的の二がある、物價は非常に下落してゐるが各生産地と集散地とか需給の調節に努めてゐるのでこれ以下になる事はあるまい。

滿洲粟輸入減
累計三十五萬屯

九月中における滿洲粟の輸入は二百六十五萬七千七百七十噸で、前年同期に比し千二百噸の減少であるが、右は旣に多數輸送された爲めで、十一月以降の累計は三十五萬二千噸に達し前年の總計に比して旣に約九萬噸の增加である

職業別不渡
(京城)

京城手形交換所九月中の不渡は內地人九名鮮人十九名で職業別左の如し

	內地人	鮮人		內地人	鮮人
酒	一	一	メリヤス	ー	一
材木	一	二	劇場	一	ー
藥	ー	一	金融	一	ー
雜貨	一	一	菓子	ー	一
貸錦	ー	一	布木	ー	二
海産物	一	ー	眼鏡	ー	一
製造	一	ー	自動車	ー	一
會社員	ー	一	不詳	ー	四
計	九	一九			

朝鐵業績平凡

朝鮮鐵道會社は九月中を以つて上期決算を締切つたが、今期は混戰續き、九州方面は不振を免れなかつたが、北鮮方面が鑛貨著力の除々良好を示し、東海岸鮮方面更に又にしん締粕、魚油等の出廻り多く、米穀類の輸送は昨年同期に比較して二割方增加したので、收入は昨年上半期より約一割方增加を見た模樣である、從つて配當の據置は可能の見込らしいが、總會は十月廿六、七日頃京城で開催する筈

鮮米運賃問題
の停頓と經過

米穀聯合會、鮮鐵當業に自認が降

朝鐵鑛業會總會

朝鐵鑛業會は二日午頃中學校講堂で郵三回總會を開き評議員の改選を行ひ左の建議案を可決した

一、鑛種團體に關する件
二、鑛業技術員の待遇改善に關する件
三、鑛業試驗所の擴張充實並に本府に鑛務課設置に關する件
四、面經營の制限外賦課に關する件

谷山鑛山の採鑛

黃海道谷山鑛山はさきに鑄柔井上匡四郞氏が來鮮踏査した結果、金銀鉛鑛の含有量が良好であるとの見込みをつけ先般金山より淸水京良崎兩技師を招聘して試掘に從事してゐるが、近く採鑛施設を行ふ筈である

圖們鐵下期豫算

圖們鐵道の昭和二年下半期豫算は、營業收入二十三萬五千九百二十三圓で、營業費は十四萬四千六百八十五圓差引益金九萬一千二百三十八圓であるが、下期は政府補助金を要しないで八分の配當を爲し得る豫定であるが建設費は總額十二萬圓でその主なる工事は圖們江架橋竣工事圖們江橋前後接續工事及車輛增備等である

平安水組入札

四日平安道廳で平安水利組合の貯水池六百町步に對する工事の入札が行はれたが、入札者は四組以下八組で一二回の入札とも豫定價格超過で落札せず、結局二回目の最低入札者小寺組との間に五十五萬餘圓で隨意契約が成立した

◎商況◎
大阪市中外綿唱

		前日比較
ストリクトミドリング	十、十一月 六〇、〇〇	不變
ブローチ	同 四〇、五〇	不變
ベンゴール	同 五〇、七〇	不變

綿布暴騰

綿布は大阪市況はいよ〳〵需要期となつたので各品共買氣堪まり、殊に三エー二百二十七號は南鮮方面から需筋の注文が殺到したので、京城在荷激減し四日の市中唱値へは品薄で三エー二百二十七號と前日より一圓三圓方暴騰し、金剛山も百圓と一圓高を示した、加工品の相場は保合であるが何れも堅調を示した

京城聯合會 ▲三エー二二七▲大エ二二〇▲八丁二六▲金剛山二〇九▲鼓錢一〇五▲遼管一九五▲蘂一九五▲双龍一六七▲花龍一四▲飛大一一▲鳳凰二四三▲双女二二

絹物賃需賞進

絹物類も需要期に入つて賃需發進みが增したが、しかして最近絹物が歡迎されてゐるが相場は法觀絹生物十五ヤール一疋二十七錢見當と相變らず安く昨年より三圓安である

ゴム反動安

ゴムは連日昂騰のあとを受けて四日は神戸が七十錢、仁川沖渡し京城はエフエ

最近積極化した三菱の鑛山所有高
合計七十六ケ所で 鐵を中心に着々計畫を進む

朝鮮における總ての方針が最近非常に積極的となつた三菱は、今後鮮鐵界の前途に鑑み鑛業方面でも他社に先んじて大々的の採掘方針をたて、第二次製鐵所に鐵鑛石一基を增設して鐵鑛は自己所有の鑛山より供給し、更に從來の鑛業開發方針から金銀銅、鉛亜鉛等の非鐵鑛方面にも手を延ばして來た無煙炭の方は現在の大製炭坑を中心に無煙炭合同會社とは別個の獨力で採掘に從事し金銀鑛業では今回成鏡金鑛並に金銀砂金鑛に鑛區を新設することになつたのである、三菱が鑛業界に手を染めたのは明治三十九年からで太盛三郞に現在の第二製鐵所を設立し、さきに松田所長を常務に昇格させて朝鮮探鑛と二十餘個所の鑛區に調査を加へた末、今回の積極的方針をたてるに至つたもので、目下朝鮮における三菱所有の鑛山は五十九の鑛山と十一の無煙炭田、金銀鑛鑛區四、鐵鑛鑛區一、黑鉛一と七十六ケの鑛山を有し、第二製鐵所の鑛務に關係する鑛務をさせその他は總て東京三菱鑛業部で統率してゐる、この他岡田氏等名義になつてゐる鑛山もあり、今や朝鮮鑛業界における三菱の勢力は非常なものである、三菱が現在所有してゐる鑛山は左の通り

下げ餘地少い
井內鮮銀理事

內地が金利を下げるとなると朝鮮も何れ問題になり考慮をせねばならぬこととは思ふが、朝鮮は內地の如く資金偏在の傾向も少なく、且朝鮮は金組との關係があつて內地が引下げたからとて必ずしもそれに追從して下げる餘地があるかどうか頗る疑問である、即ち朝鮮は甲種銀行對乙種銀行、乙銀行對金組との關係があるし、朝鮮の金利も相當低位にあるので、恐らくこれ以下に下げる餘地は少ないのではないかと思ふ

無關心で居れぬ
島原一銀支店長

內地の東西協定銀行が預金の利下斷行を內定したと云ふ以上、朝鮮の金融界としてこれに無關心では居られない。殊に從來內地に追隨して引下げて來た鮮內銀行のことであるから竟し當り利下げ追隨す

物産物語
煙草(下) …(百五)…

專賣になる迄

朝鮮での大規模の煙草製造は、日韓併合の明治四十三年日韓煙草商會といふのが京城で口付紙卷煙草と刻煙草との製造をはじめたのが嚆矢である。その後東亞、朝鮮兩煙草會社のいはゆる兩社時代が現出され、中にも東亞煙草は全鮮販賣高の八割以上を獨占するだけの勢力を持つてゐた

その後時代は煙草專賣史に入るのである。現在專賣局管轄の煙草製造工場は京城、全州、大邱、平壤に六工場を以て數へられるが、いづれも東亞煙草その他主な民間製造工場を繼承したもので設備そのものに於いて完全とはいへないが、最近改築した大邱工場は立派なものである。

品さだめ

朝鮮で造くられる煙草は口付紙品、朝日、綠雲などの兩切紙卷、さらに內地專賣局の製品もあるが、この地特有のものに彩風、暁鳥GGU、サツキ、アヤメ、カイメ、ピジョン、マコー、メーブル、葉卷煙草および刻煙草が

ある。これらの煙草が六萬六千五百餘軒の小賣店から一年に三千二百萬圓も賣上げられて文字通りに紫煙一片と消えてゆくのである。

販賣系統は

官製たばこの販賣系統はどうなつてゐるか。煙草の販賣事務は京城、全州、大邱および平壤の四專賣支局、仁川外二十三出張所並に春川外八派出所、計三十七個所をして取扱はしめ製造煙草と輸入煙草は各州に指定された全鮮百名の元賣捌人に印紙を買渡すのである。この元賣捌きには個人組織のものもあり組合組織のものもあり、その他一般名組合および個人經營のものがあ

る。これらを合同して一つの大きな元賣捌き會社を設立し組織の統一をはからうといふのが先頃から新聞紙上を賑した煙草元賣捌合同問題である。專賣局は別に外國で製造される葉卷、紙卷、きざみ煙草、內地專賣局で製造される白梅級以上の高級きざみ煙草、および朝鮮專賣局で製造される葉卷をも輸移入販賣する。紫煙草は此の中から賣渡すのである。かうしてその販賣網の完成と共に人の氣に合ひ口に合ふこれらの香煙は、また永へに國庫の大きな財源として擧げられる」

◎株式◎
預金利下に新高値へ

前場 餘りにも慢心買の振合に好ましき一押しを期待されてゐた氣先きながら今朝は內地東西兩銀行の定期預金協定率引下內定說を入れて阪地市場の騰りに始まつたのを移し京取大新同八十錢高鮮

つよきよわき

株式 文字通り米安の株高といふ世の中になつて來た、豫想之人の當たり年である
△當たり年はいゝが、眼を追ふ燃え山を見ずで行き過ぎたら擔がらころげ落ちぬとも限らぬ
△ころばぬ先の杖とあつて買方我力はそろ〳〵軟化して來た。提灯が多くて明る過ぎる相な
△東西銀行の預金利下實施も地はそろ〳〵築かれて來た。蹤つて

期米 天候の險模が險しくなつたので相場も一寸上放れたが
△各地の振合がららられるのであとは頭が重い
△阿けげどこの店にも小口筋が克く買進んで來るとか
△鮮米第一回豫想にぼう大な數字が飛び出しては膽たつて騰くなるのは人情である
△というて毎日の一致した意見と相場とけいつも背中合せに成り易いからそこは賣方も考慮してかける必要がある

一押しは時期の問題

まだか〳〵と押目を待つてゐる內に相場はどん〳〵大新で二十三圓方も突き上げられて了つたが先頭の安値を大正十五年一月の高値に比べると約五十圓の下げ今春の高値に比べて約二十圓の下げに當り今は恰も半值若くは三分の二方の戻りとなつたので相場觀からすれば當然この邊十圓切りの呼吸押しはあつて然るべきところで近頃阪地及び當所とも有力な仕手が見送りの態度にあるのは腹は買つて見たいがこの綿糸弄されるとを警戒してゐるのに因ると觀測されるいくら强い相場で大きな山が目のさきに樣たはつてゐるとはいひながらさう登つめてばかりゐるものでもなく仕手の賣押へ旁々節ひ落しの一下げは期して待つべく要ははたゞその時期の如何といふ問題である秋相場の前陣觀もこの頭を

尙騰り

後場 戾り殘旺盛に東新大新三十錢安に始まりアト小殘み步締り模樣で地合は依然堅調であるが大阪高に引ゐ一段引▲京取生來値同前▲鐘新同 ▲大新同五十錢安▲東新四十錢

東新高ナグレ
買氣は大新に

東新は今前場大引において阪地における相場の下値を殘され一方大新は相場も變らず順調な足取りを保つてゐるのでもあるがあくまでも大新がかなりある經つた前は相場が出たためかなり經ても上東新は當新開市以來地の東新開市以來地の

八十錢と附け東新亦百六十一圓四十錢の新高値に買ひ上げて強調をたどり引け相場は二步小殘みんで打止めたが場面は稍く波調合みの成行である

最終値比較▲京取同一▲鐘新一圓八十錢高▲大新九十錢高▲久原▲東新二圓高▲安取四十錢高

新田筋軟化か

久しい間の問題も殆んど全部手仕舞つた地場新田筋は先頭來漸く手あきの姿で相場の成行を見つゝ京取に折々斥候的をを試みる程度であつたが兩三日米漸く旗幟を鮮明にして買建てんとするもの如くである、昨日まではまだ同店の本玉は主力株においてあつた本日の銀人あたりからは物によつて買建てとなるべく同氏の說によつて見るも茲許阪地の仕手關係筋を注視しつゝ暫く買つて見んとする振合と觀測された

◎期米◎
亂高下

前場 天候の崩れを阪地高と先限二十四圓三十錢と寄附きカネ太、丸ウの賣進みに三十三錢と引締つたが戾りは丸玉、ス丸、丸マ辛から小口筋の買物しきりに現はれ六節阪地安と相俟つて十錢と叩かれたが止め際人氣の買過ぎ模樣に再びカネ太、丸ウから買物出で三十七錢と跳返し强調に前場を打止めた

後場 先限四圓三十錢と寄附いたが賣募ひ人氣旺盛に三節十五錢と崩れ東京市場が先限三十圓大

二つのバイカイ

今前場久原は成消のバイカイ五十枚、安取は商ひのほか白井のバイカイ百三十枚があつた。

安取と久原と

人氣賣過模樣

今朝阪地が前日と大差なく先限卅圓三四十錢の小動きに終始してゐたのに仁川市場のみが先限卅四圓卅錢に手堅く始まり十錢に崩れ卅七錢と跳ねるなど亂高下を繰返したのは戻り賣人氣旺盛の折柄金太の丸ウ筋から採算的の買附みがありこの二つの手口が鍔ぜり合つたためで引際の氣味ちから察すると人氣は多少賣過ぎの模樣に見受けられた

遠慮れの不勢を辿つてゐるので目先一段安の振合(立會中)

賣りにくい所に賣妙味

先物の二十四圓そこ〳〵云へば近年の安値として有力者は誰も轉蹈する傾きがあるが然し大正十二年關東の大震災で財界に恐慌を來した當時は阪地の定期が二十六圓當所が十九圓臺に暴落してゐる、して見ると本年は モラトリアム と云ふ關東の大震災に惡く財界の恐慌あつたのだから此の位の安値を現出するのは當然であるのみか大正十二年度の第一回豫想はつたのに本年は內地米で五千八百萬石に過ぎなかつたのに本年は內地米で六千百四十餘萬石鮮米一千七百萬石と云ふ近年稀な大豊作であるから新米相場が此邊に安定するか否かは疑問で値頃から見て賣難い所に賣妙味があるのではないかと云向もある

期近が問題か

當限は未だ四千石の取組を有し各取引員の懷で相殺になつて居る玉を加算すると六千石以上に達する模樣で買方は丸ウ一手に當力は各店に跨つて居るが此の當限に新米が間に合ふかどうかは今後の見もので目下の賣方は頭上の好順から推して新米は充分に間に合ふと云ひ一方買方側ひは値頃の安いのと時候の關係上思ふ通りに鹽ふまいと云つて居り何れにせよ買方は內海筋が主でもし賣方の手當米が整はないとすると引締められる外なき狀態である

◎正米◎
軟調
賣氣高み

京城 奥地荷主一齊に賣氣となり一二十錢安丸キ三等二七圓八〇鐵四等二七圓三〇中搗玄米上二八圓並二六圓五〇一等白二四圓五〇鮮白米三一圓敦古殺良七錢八圓在米種八錢六厘(新)殺良八錢三厘在米種八錢三厘大豆(新物)朔山一六圓五長湍二六圓滿鐵一六圓一〇

仁川 丸キ角チ三等二七圓五〇四等二七圓丸コ同等二六圓八〇丸へ同等三六圓六〇角へ同等二六圓六〇丸コ今搗二八圓幾神力種八錢三厘在米種八錢三厘新穀八錢一厘一等白三二圓五〇大豆龍山物一六圓五〇長湍一六圓一〇白川一四圓三〇天安一四圓二〇滿州一四圓見當でいづれも未だ品潮のために取引は閑散である

大阪在米激減

四日現在高は八十二萬九千三百三十二俵でこれを前日の在米高に比較する時は一萬一千百三十八俵の大激減である

東京深川在米

四日現在七萬六千二百三十九俵にして此れを前日の在米に比較すれば三百五十四俵の增加である

京城穀物組合建値

▲外米 ミートン 二二、四〇關賣米二一、四〇▲粟 滿洲一一、七〇鐵嶺一一、九〇昌圖一一、四〇四平街一一、二〇北滿特一〇、七〇糯粟(新)一一、五〇▲小豆龍山物二〇、〇〇滿洲物一四、〇〇▲大麥(新物)朝鮮物九、〇〇北鮮物六、六〇▲綠豆(滿)一八、〇〇▲胡麻二四、五〇▲荏子(朝)一四、七〇▲裸麥(滿)一三、〇〇▲高粱九、一〇▲小麥(京畿線一四)一六、七〇▲一等搗白米二四、四〇▲搗粳白米三七、三〇

仁川穀物出入 (四日)

	移出	移入
粳米(通貨)(俵)		二五〇
玄米(叺)		
大豆(叺)		
糯移出		
白米(叺)		三八五
同二斗入(袋)		一、三二〇
玄米(叺)		
大豆(叺)		

市中米標準値

丸キ四等米	二七圓三〇
日米鮮(百キロ)	二四圓五〇
仁川一等白米	三二圓五〇

仁川各店俵合 (單位百石)

當限賣方 丸イ二〇▲丸玉九▲丸マ七▲金太一
同 買方 丸ウ三五▲ス丸二
中限賣方 丸玉八四▲丸マ四六▲丸イ二四▲ス丸四▲丸大一▲丸䑓一
同 買方 丸ウ八四▲金太七七
先限賣方 丸玉九〇▲ス丸四五▲丸マ一七▲丸イ四
同 買方 金太九一一四▲丸䑓二

仁川米豆取引所取引員
仁川海岸町三丁目
(イ) 今村覺次郞
電話 長 三三三 三六七 八七七

◎株式◎(四日)
京取短期

銘柄		寄付	大引	高値	安値
京取	前	[illegible]	[illegible]	[illegible]	[illegible]
	後	[illegible]	[illegible]	[illegible]	[illegible]
鐘新	前	[illegible]	[illegible]	[illegible]	[illegible]
	後	[illegible]	[illegible]	[illegible]	[illegible]
大新	前	[illegible]	[illegible]	[illegible]	[illegible]
	後	[illegible]	[illegible]	[illegible]	[illegible]
久原	前	…	…	[illegible]	[illegible]
	後	…	…	[illegible]	[illegible]
東新	前	[illegible]	[illegible]	[illegible]	[illegible]
	後	[illegible]	[illegible]	[illegible]	[illegible]
仁取	前	…	…	…	…
	後	…	…	…	…
同新	前	…	…	…	…
	後	…	…	…	…
安取	前	…	…	[illegible]	[illegible]
	後	…	…	…	…
朝新	前	…	…	…	…
	後	…	…	…	…
三鮮製鐵	前	…	…	…	…
	後	…	…	…	…
殖新	前	…	…	…	…
	後	…	…	…	…

算定と日步

銘柄	算定	日步	代引
京取	[illegible]	[illegible]	[illegible]
鐘新	[illegible]	[illegible]	[illegible]
大新	[illegible]	[illegible]	[illegible]
仁新	[illegible]	[illegible]	[illegible]
同取	[illegible]	[illegible]	[illegible]
安取	[illegible]	[illegible]	[illegible]
朝新	[illegible]	[illegible]	[illegible]
東新	[illegible]	[illegible]	[illegible]
久原	[illegible]	[illegible]	[illegible]
鮮殖三新	[illegible]	[illegible]	[illegible]

出來高

短期 [illegible] 累計 [illegible]
長期 [illegible] 累計 [illegible]
當日 [illegible] 累計 [illegible]

短期建玉表

銘柄	賣方	買方	增減
京取	八	六	[illegible]
大新	七	九	[illegible]
鐘新	四	六	[illegible]
東新	一六	九	[illegible]
仁新	一	三	[illegible]
安取	二	三	[illegible]

大株長期

銘柄	前寄	前引	後寄	大引
大株	[illegible]	[illegible]	[illegible]	[illegible]
同新	[illegible]	[illegible]	[illegible]	[illegible]
久原	[illegible]	[illegible]	[illegible]	[illegible]
同新	[illegible]	[illegible]	[illegible]	[illegible]
郵船	…	…	…	…
同新	…	…	…	…
鐘紡	[illegible]	[illegible]	[illegible]	[illegible]
同新	[illegible]	[illegible]	[illegible]	[illegible]
日魯	…	…	…	…

大株短期

銘柄		寄付	大引	高値	安値
大新	前	[illegible]	[illegible]	[illegible]	[illegible]
	後	[illegible]	[illegible]	[illegible]	[illegible]
鐘新	前	[illegible]	[illegible]	[illegible]	[illegible]
	後	[illegible]	[illegible]	[illegible]	[illegible]
久原	前	[illegible]	[illegible]	[illegible]	[illegible]
	後	[illegible]	[illegible]	[illegible]	[illegible]
東新	前	[illegible]	[illegible]	[illegible]	[illegible]
	後	[illegible]	[illegible]	[illegible]	[illegible]

東株短期市場

銘柄		寄付	大引	高値	安値
東新	前	[illegible]	[illegible]	[illegible]	[illegible]
	後	[illegible]	[illegible]	[illegible]	[illegible]

安東株式 (前日 昨日)

	前日	昨日
當限	[illegible]	[illegible]
先限	[illegible]	[illegible]

◎期米◎(四日)
▲仁川

	當限	中限	先限
前場 一	[illegible]	[illegible]	[illegible]
二	[illegible]	[illegible]	[illegible]
三	[illegible]	[illegible]	[illegible]
四	[illegible]	[illegible]	[illegible]
五	[illegible]	[illegible]	[illegible]
六	[illegible]	[illegible]	[illegible]
七	[illegible]	[illegible]	[illegible]
八	[illegible]	[illegible]	[illegible]
九	[illegible]	[illegible]	[illegible]
十	[illegible]	[illegible]	[illegible]
後場 一	[illegible]	[illegible]	[illegible]
二	[illegible]	[illegible]	[illegible]
三	[illegible]	[illegible]	[illegible]
四	[illegible]	[illegible]	[illegible]
五	[illegible]	[illegible]	[illegible]
六	[illegible]	[illegible]	[illegible]
七	[illegible]	[illegible]	[illegible]

鮮入値段 當限(石)中限(石)先限(石) [illegible]
取組高 [illegible] 累計 [illegible]
出來高 [illegible]
鮮內延べ(四日) [illegible]

●釜山 現物殺良 神力 出來高 [illegible]

●東京 前場(先) [illegible] 後場 [illegible]
●兵庫 先限寄付 [illegible] 止め [illegible]
●下關 先限寄付 [illegible] 止め [illegible]
●桑名 先限寄付 [illegible] 止め [illegible]
●大邱 現物殺良 神力 寄付 大引 高値 安値 [illegible]
●群山 現物 寄付 大引 高値 安値 [illegible]
●大阪 前場 後場 [illegible]
●大阪綿絲 前場 後場 [illegible]
●大阪純花 前場 後場 [illegible]
●綾方生絲 [illegible]
●鐘紡生絲 前場 後場 [illegible]

株式短期と現株取引
大阪株式取引所短期取引員
海老友次郎商店
大阪北濱二丁目
電話 本局 [illegible]
現境不良に秋の不況に洗練され市場も一新か不振の折柄出す日が來ました漸く面白い現象を小口注文も可なり歡迎いたし候本領の強盛の意見相互の本位にて努め居候へ御用命下され度く

京城府明治町二丁目(本町明治屋前より入る)
內科小兒科 中島病院
院主 中島貞信
入院隨意
電話本局 三七八番

清酒 白鶴 ハクツル
京城 仁川
株式會社 增田屋商店

驚クベキ產卵ト育雛成績
(T)印 粉末完全配合飼料
無代品進呈
東洋畜產興業株式會社
京城府黃金町二丁目
電話本局 五一二七

資本金 參千萬圓
株式會社 朝鮮殖産銀行
京城府南大門通二丁目
頭取 有賀光豐
年賦又は定期償還方法に依る產業資金貸出の外普通銀行業務及貯蓄銀行業務を取扱申候
殖產積金 資金を得るには此積金に御加入なさい
支店及派出所

最上醬油
鎭南浦
合資會社 柳原醸造所
電話一四三番

府立 仁川病院
院長醫學博士 岩井勝三郞
電話 事務用一六番 病室一〇二四番

京城日報

（本紙朝夕刊合せて二十二頁）
印刷人 發行人 編輯人 小川三之介 島田 [illegible]
京城太平通一丁目 發行所 合資會社 京城日報社

實業之日本 十一月一日特大號「意志の鍛錬」

萬業成就の活讀本
人の運命は意志の弱強如何によつて決せられる。來れ意志鍛錬の誌上道場へ！

▼失敗者共通の根本原因（社長 増田義一）
▼意志鍛錬に就いて考察二三（法學博士 新渡戸稲造）

斯くして意志を固くせよ
名士の鍛錬法（文學博士 三宅雪嶺）
大人物となる法（松村介石）
意志薄弱矯正法（醫學博士 杉田直樹）
意志の鍛錬（文學博士 松本亦太郎）
強い意志ある政治家（鐘紡社長 武藤山治）
諾否を明かにせよ（三井常務 池田成彬）
努力即ち人生（醫學博士 永井潜）
努力は日常の茶飯事（[illegible] 赤星陸治）
宗教の信念（[illegible] 山室軍平）
意志の陶冶（[illegible]）
惡友の誘惑に抗せよ（[illegible] 田中次郎）

禪の鍛錬法
禪修行と意志鍛錬（秋野孝道）
古今の傑物禪修行（新井石禪）
出世の見込なき人（[illegible]）

意志鍛錬 二大方法
岡田式靜座法…岸本能武太
自腹心調和法…西田 [illegible]

身體鍛錬法
[illegible]

名士の意志鍛錬談
大患中に意志を鍛錬（[illegible]）
劣生の境で鍛錬す（[illegible]）
軍隊の得たる體驗（[illegible]）
余が禁煙の動機（[illegible]）
六十年の悪癖矯正（[illegible]）
私が禁煙した體驗（伊藤 [illegible]）
借金したことなし（[illegible]）
借金で嬰を娶らず（[illegible]）

懸賞當選 克己の實驗
手淫の惡癖を自ら矯正した實驗…
好餌の誘惑を斥けて主家を救ふ…
誘惑に打克つて名譽の金牌を…
私はどうして朝寢坊を直したか…
惡友を動機に禁酒四年間の實驗…

結婚座談會
當年面白の結婚問題に就いて…

▼私の自敍傳（[illegible]）
▼一億圓會社を切廻す人々……（我國十七大會社の解剖）
▼手術を受る人へ（[illegible]）
▼病氣と取越苦勞（[illegible]）

特別號に付價五拾錢
東京京橋南紺屋町 實業之日本社

創立 明治參拾貳年
倉庫業兼營
京城府南大門通貳丁目百拾壹番地
株式會社 朝鮮商業銀行
頭取 和田一郎
副頭取 趙鎭泰
支店 出張所（京城鍾路、同南大門外、同本町二丁目、同本町四丁目、東大門、仁川、[illegible]、元山、平壤、[illegible]、新義州）

◇富山房發行◇

作文講話及文範
芳賀矢一 杉谷代水 著
三六判 千百頁 定價二・八〇 送料二七

著者	書名	定價	送料
和田萬吉	謡曲物語	[illegible]	[illegible]
兒島獻吉郎	支那文學史綱	[illegible]	[illegible]
富山房	現代名家書簡集	[illegible]	[illegible]
桑田春風	面白き英語の手紙	[illegible]	[illegible]
伊地知純正	實用商業英作文	[illegible]	[illegible]
大井冷光	鳩のお家	[illegible]	[illegible]
久留島武彦	お伽講壇	[illegible]	[illegible]
野中元三郎	論語詳解	[illegible]	[illegible]
野中元三郎	國語英文 受驗之鍵	[illegible]	[illegible]
遠藤隆吉	常識百話と生活の趣味	[illegible]	[illegible]
竹越與三郎	人民讀本	[illegible]	[illegible]
大町桂月	日本男兒論	[illegible]	[illegible]

書翰文講話及文範
芳賀矢一 杉谷代水 著
菊判 九百頁 定價二・七〇 送料一八

著者	書名	定價	送料
大町桂月	すゞりの水	[illegible]	[illegible]
大町桂月	新學生訓	[illegible]	[illegible]
平澤金之助	中學生の黄金生活	[illegible]	[illegible]
五來欣造	社會革命の將來	[illegible]	[illegible]
小谷部全一郎	成吉思汗は源義經也	[illegible]	[illegible]
小谷部全一郎	成吉思汗は源義經也 著述の動機と再論	[illegible]	[illegible]
宇高寧	現行支那行政	[illegible]	[illegible]
中川謙二郎	婦人の力と帝國の將來	[illegible]	[illegible]
池田林儀	通俗應用 優生學講話	[illegible]	[illegible]
島崎昭	家庭小兒科醫典	[illegible]	[illegible]
武田太郎吉	家庭實用 武田裁縫書 二冊	上・下	各

讀書界・圖書目錄 御申越次第進呈
東京神田通神保町 富山房（振替東京五〇一番）
（取次全國有名書店）

豫約募集 浪六全集 全四十五卷

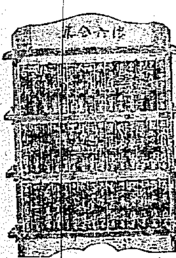

豫約締切 十一月五日

浪六先生肖像

浪六全集は膽玉全集か？
膽玉の——豪い人なら、氣も豪い、望みも豪い、穴の穴まで、この豪い個性は、軈て豪い家庭を作り、豪い社會を作り、豪い國家を作る。
昔智慧伊豆は大久保彦左にお身は顏色が惡い大いに膽玉を養つて豪くなれと訓はり、彼の大人物に成つたと云ふ。
今日我同胞に缺けてゐるのは奥底の力！膽玉ではあるまいか！現代の彦左は浪六小說の主人公である其訓を聞いて大に浪六式豪膽を發揮せよ。
浪六式とは、浪六の小說に現れたる主人公の様な人物、磊落で通人で、豪膽で見榮張りに拘らない男子的の特長を具備したものを云ふ。

第一卷 當世五人男 [illegible]　第二卷 黒田[illegible] 最後黒田[illegible]　第三卷 上田力　第四卷 倉橋幸藏　第五卷 川上三吉　第六卷 吉田城藏　第七卷 花車、品定 金剛盤　第八卷 岡崎俊平　第九卷 人間學　第十卷 八軒長屋前編　第十一卷 八軒長屋後編　第十二卷 八軒長屋續編 石川五右衛門 [illegible]　第十三卷 仍如件　第十四卷 當世三人兄弟　第十五卷 元祿名物男　第十六卷 [illegible]婦　第十七卷 男女の戰ひ　第十八卷 鬼あざみ 高倉長右衛門　第十九卷 原田甲斐　第二十卷 無[illegible]　第二十一卷 明治十年　第二十二卷 當世女　第二十三卷 豊太閤
第二十四卷 稻田一作前編　第二十五卷 稻田一作續編 病院　第二十六卷 屈側[illegible]　第二十七卷 天眼通前編　第二十八卷 天眼通後編　第二十九卷 川[illegible]　第三十卷 海賊、十文字　第三十一卷 牛肉一斤 うきよ草紙　第三十二卷 表と裏前編　第三十三卷 表と裏後編　第三十四卷 由放廻、赤蜻蛉 浮世の裏表　第三十五卷 夜叉男　第三十六卷 浮世車　第三十七卷 雪達磨 やまと心　第三十八卷 大惡魔、黒雲　第三十九卷 大正五人男 世間感想錄　第四十卷 日本武士 武士道 武士氣質　第四十一卷 魚屋助右衛門 呂宋助左衛門 大阪城、古賀市　第四十二卷 うき舟 葛の細道 八重の潮路　第四十三卷 探險の人間　第四十四卷 四十七士　第四十五卷 石田三成 伊達振子 唐獅子

一冊 送料共 壹圓

豫約略規
全四十五卷、會員のみに頒ちます新型四六版一冊四百頁以上七百頁迄特製總布製金文字入頗美本。
申込金一圓（最終月の會費に充當す）全卷（四十五冊分）一時拂は金三十八圓也
拂込方法 振替貯金又は爲替で毎月五日迄に淸金するや御拂込み下さい。
豫約金壹圓御送金と同時に御申込み下さい。

申込金は中途解約者には如何なる場合にも返戻しません。

最新式書棚進呈
特典
但し書棚は本全集完了と同時に最終迄繼續された會員に限り進呈
内容見本進呈
内容見本御入用の方は御申込み下さい。

東京市神田區表神保町十番地
玉井清文堂
電話神田三三二番 振替東京三二六番

早大創立四十五周年記念 全購讀者に記念品贈呈

早稲田中學講義

自宅獨學で
中學全科卒業

一ケ年半卒業 學費毎月一圓廿錢 紙數毎月四百頁 雜誌と共に二冊發行

第一號出づ

入學は今！

本講義は中學校で教へる科目を全部網羅し、其上讀んでスグに役に立つ實業講話や修養處世講話を加へ、又最新の知識をやさしく說いた科學講話や目下最も必要とする公民教育講話までも掲載してありますから此講義で一年半しつかり勉強すれば小學卒業の力は十分につきます。執筆する先生は悉く第一流の實際教育家で、講義は平易、小學卒業の力があればラクに分ります。附錄として月刊雜誌「新天地」「自修讀本」「内外地圖」等を無代進呈します。

見本呈送
發行所 東京 早稲田大學出版部 電話牛込三四五・三四六

政治經濟講義　法律講義　文學講義
商業講義　女學講義　文學講義
以上五講義も新學年開始

深海泡浪著（長編事實小說）
惡鬼は躍る 前編 後編
前編六百十五頁・定價貳圓八十錢 後編七百十頁・定價貳圓八十錢・送料各廿六錢

本篇は「現代の間貫一」と綽名する金融業者をヒーローとして社會各般の事象を描寫したるものにして現代の間貫一は如何に世を呪ひ人を呪ふか！登場の人物數十人、何れも生存者某々博士に失戀し男を呪ふ美人、愛を追ふて泣く佳人、容姿花の如き美妓、蜂蛇の綽名ある遊蕩、巴里社交界を震撼せしめた怨恨の女巨頭、作者が流暢なる筆致はよく描寫して紙上に躍如たり。是等實在の事件を巧に取材し、作者獨特の現世批判を下し時に政治を說き、或は社會、經濟と諸般の事象に筆をかり、哲學に宗教に溯り、人生、女性問題と說き來り說き去る所小說にあらざる一大雄篇、一讀卷を掩く能はぬものなり是非一讀を乞ふ。

深海泡浪著（最新刊）定價金壹圓 送料金拾貳錢
安珍清姫 因果物語 全
「……あのや安珍さんは清姫をきらふて夜逃なされた日高川、蛇になつてもこの川を渡らにやならぬ……」と千古のいにしへ安珍清姫の神秘を語る哀曲は今の世の人の口端に唄はれゐる。清姫ならぬ、舞姫の千和に纏はる新緒に餘かしくも亦悲しき過去のエピソード、著者は自ら南紀の傳說をたづねて旅し「道成寺縁起」を中心に安珍清姫の傳說を最も多く蒐集して創りたるものである。今の世の人々に是非一讀をおすゝめいたします。

發行所 東京京橋銀座三ノ十一 振替東京七五五七二番 黎明閣

前大使館參事官 花岡止郎著（最新刊）
列強の興廢を見つゝ
四六判三百三十頁 寫眞版二十三葉 定價貳圓（送料十二錢）
多年外交官として歐州に活躍し、諸列強の興廢を親しく目撃し、著者が今日の大患を研究せし……

文學博士 上田萬年 監修（最新刊）
國漢新辭典
三五判 一千三百五十頁 定價 並製二圓 上製二圓八十錢（送料各十二錢）
從來の辭典の缺點を一掃して……

鮫島盛一郎著
成城學園編著
文學士 小原國芳著（二十版）
作家とその名作 定價[illegible]
評釋付 鑑賞文集 定價四圓五十錢

小原國芳著 ●教育の根本問題としての宗教
小原國芳著 ●思想問題と教育
小原國芳著 ●婦人問題と教育
眞人の生活

成城學園訓導 鷲尾知治著（五十五版）尋常一・二・三・四・五・六學年用各前後二冊 定價各四十錢（送料六錢）
國語讀本 學習指導書

奥野庄太郎 英雄 著 ●鑑賞兒童文集
田中末廣著 ●鑑賞童謠集
明星學園著 ●新讀本
成城學園訓導 平田巧著（改訂新刊）尋常科四・五・六學年用各前後二冊 定價各三十五錢（送料六錢）
兒童算術

奥野庄太郎著 ●兒童源平盛衰記（上下二冊）
鷲尾知治著 ●兒童太平記（上下二冊）
鷲尾知治著 ●兒童義經記（上下二冊）
山本徳行著 ●兒童太閤記（上下二冊）
山本徳行著 ●兒童八犬傳（上下二冊）
照井猪一郎著 ●兒童曾我物語（上下二冊）

發行所 東京市牛込區原町三 集成社

萬里の長城を境に奉軍最後の防禦線

三日深更大元帥府に於ける最高軍事會議で決定

【北京四日發】三日深更大元帥府における最高軍事會議において萬里の長城を境として之を最後の防禦線とするに決した

奉軍宣化の線に退却す

【北京四日發】張家口にて奉天軍一部武裝を解除され宣化の線に退き高維嶽氏は行方不明となつた

徒らに馮をして野望を逹せしむるのみ

【東京電報】北京四日發某所着電報＝閻錫山の敗戰は、勝敗のいかんに拘らず、山西、奉天共多大の損害をかうむるのみで、利するものはたゞ馮玉祥のみである、即ち馮は戰爭の推移を靜かに監視しつゝ、おもむろにその兵を山西に入れ、彼の宿望たる山西奪取の目的を逹し、支那西北を自己の掌中に收め、露國と密接な聯絡をとつて勢威をたくましくするに至るであらうと、時局の推移を觀たしく重大視してゐる向きがある、即ち馮の便衣隊が多數天文台の名で、すでに正佃の西方に入りこみつゝあること、および最近六ケ月間山西の間接的援助により、陝西、滄州を固守してゐた方振武を、馮は大兵を以て屈伏せしめたこと等の事實がある事情かくの如きに鑑み、一部識士は南京政府にすゝめ、閻錫山をして戰鬪行爲を中止せしむる樣盡力してゐる

全支の局面に大變化が起るか

心細い奉派の運命 形勢逆睹し難し

【東京電報】閻錫山對張作霖の戰端開始につき帝國政府はこれを單なる地方問題とせず、南北全支那の時局に大變化を來たすべき前兆ではないかと、その成行きに極めて細心の注意を拂つてゐる即ち閻錫山には奉天派に對する自衞の必要上、最近先刻諒解が成立した結果、閻は從來の山西モンロー主義を捨て、奉天派に對し挑戰策をとることゝなつたものであり、かつ閻と南京政府との連絡も、その後益々密接となり、南京政府は山西奉天兩軍の開戰を轉機として、蔣介石と相呼應し、津浦線より北上すべしと觀測さるゝ一方、京漢沿線の靳雲鶚、孫傳芳は機ある毎に閻との諒解に努め來たれる關係もあり、山東省將來の形勢また容易に豫斷を許さぬものがある、加之閻の對奉宣戰は、馮玉祥の術策にのせらるゝものとみる向きもある程で、今後北支、ひいて全支の形勢は如何に進展すべきかは、全く豫想の外にあり、こゝ二三日間に戰線は或は北支全體に擴大さるゝに至らずやと憂慮されてゐる

馮の部下山西省に潜入

【北京四日發】相當多數の馮玉祥部下は土匪軍に變裝し山西省に潜入し、綏遠省に各要所に配置されてゐる

列國は一切沈默せん

【北京三日發】奉天山西軍衝突事件の將來につき一部で某々國が調停に立つべしと、まことしやかに傳ふるものがあるが、外交團の一致はかゝる事情は絶對になしと否認し、列國は恐らく支那の戰爭に對し、一切沈默を守るであらうと觀測した。

奉票更に暴落

【奉天四日發聯合】奉天票は三日まで日本金百圓につき千七十元前後を往來してゐたが張家口陷落の報を受け四日朝一躍千百元に暴落した

退却に當り奉軍盛んに掠奪

山西軍を歡迎した張家口 僅か四時間で陷落

【奉天四日發】奉天軍は退却するに當り掠奪をほしいまゝにし、その傍狀言語に絶するものあり掠奪の最中、山西軍の便衣隊七百名が張家口を襲撃し、四時間にして完全にこれを占領するや、青天白日旗を全市にひるがへし、張家口市民はこぞつてこれを歡迎した

附加税を二重に強要

【上海三日發】三日午後三時半發支那船長崎丸が入港するや、五名よりなる支那人は、國民政府財政收稅局より派遣されたものであると稱し、旅客の手荷物で關稅五分を仕拂へるものに對し、なほ二分五厘の附加稅を徴收せんとし、これを拒む時は上陸を許さずと脅し、旅客との間に大紛擾を生じたが、日本領事館警察官現場に驅つけ、五時半漸く解決した

馮軍策動せば北支一帶動亂か

奉、山兩軍の形勢を白川陸相から報告

【東京電報】白川陸相は四日の閣議席上左の如く北支戰局につき報告した

『奉天山西兩軍の關係險惡となり奉天派は山西派から挑戰されたる以上、應戰やむを得ずとし準備中であつたが、いよいよ二日夜閻錫山討伐を宣した、現在兩軍の形勢は左の如くである、即ち京綏方面の奉天軍は大同附近に集中し、その一部は二十七日柴溝堡西方に進出したるに對し、奉軍は縣陰衛鶴河畔主力を以て對し、張家口駐劄部隊は二十八日柴溝堡に移動中であつたが、狀況不利に退却したらしく、更に山西軍は三日張家口に侵入したとの報がある、京漢方面は約六師の山西軍が石家莊附近を堅固に占領し、これに對し奉軍は三、四方面軍、吉林軍、及び鐵甲車部が保定附近に集中してゐる、一方河南の馮玉祥氏は機をうかゞふあり、山東軍又發動すべく、延いては北支一帶の動亂となるやも測られざる狀況にある』

京津の警備は充分

【東京電報】張家口方面の奉天軍不利に、在京津各國居留民は漸く不安に襲はれてゐるが、同方面に於ける我駐屯軍は八個中隊、および各國駐屯軍約一萬あり、なほ萬一同方面が突發的に危險に陷り、以上の部隊のみで、治安維持上兵力不足の場合は、前支那駐屯軍中、近日歸還豫定の三個中隊の歸還を再び延期し、充實を期しうべきにより軍部は極めて冷靜に形勢推移を觀望してゐる

鐵道殉職者招魂祭

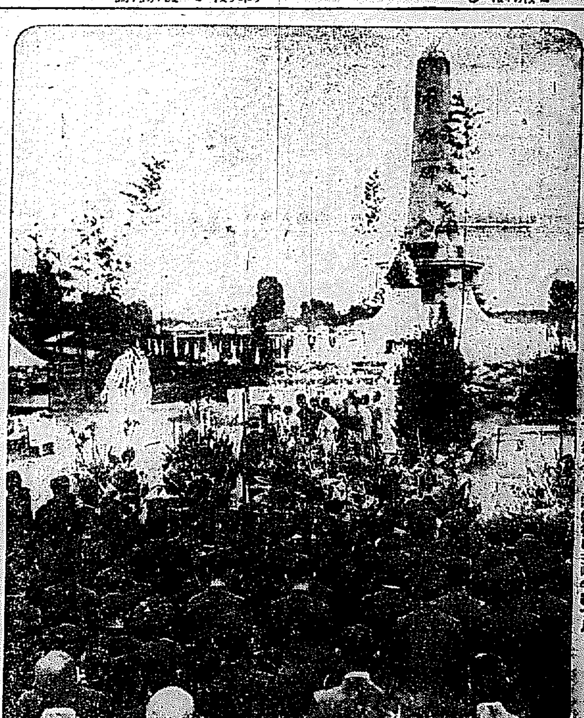

鐵道局では四日午後二時より龍山鐵道グラウンドの弔魂碑前で殉職者の弔魂祭を執行したが大村鐵道局長外多數の職員および遺族の參列あり莊嚴裡に三時半終つた

人件費節約と既定事業の繰延

きのふ定例閣議で三土藏相から希望

【東京電報】四日定例閣議は午前十時から首相官邸に開會、田中首相以下各閣僚出席（小川鐵相旅行中）白川陸相より別項北支戰亂の形勢報告ありたる後三土藏相は明年度豫算編成に就いては大藏省としてはなるべく各省の要求に應じ、我が黨多年の主張たる重要政策を實行したいと、財源捻出につき調査研究したが、所期の財源を得ることは遂に困難であるから、各省とも充分既定經費を節約し、新規要求に對する傾重の考慮をして、各省とも自發的に人件費の節約、既定事業の繰延等に依りて來年度の緊急施設財源とされたいと希望し大藏省にて調査の各省に節約又は繰延べうべき項目につき說述し、物價關係を說いて各省の自發的整理節約を勸說し、各省の豫算四千萬圓節約案を各閣僚に提示した、これに對し山本農相、中橋商相等より所管事項につき説明し、議論を求めると共に、三土藏相と財源捻出につき意見を交換したが、結局各省とも更に自發的整理節約につき考慮することにし、零時半散會した

藏相の提案で各省議論沸騰か

例の五分天引案は紛糾を恐れて差控へ

【東京電話】三土藏相は、大藏省主計局立案の既定經費整理節約四千萬圓捻出案を示して、各省に再考を求めたが、聞くところによれば藏相が閣議の紛糾を恐れて、五分天引案の提出を差控へ、本案を提出したものであるが、實際上同案の主旨とする處は、五分天引案にほかならぬもので、その內容は

一、各省政務費補助費は節約を加へず

二、政策上又は其の他の事情に依り節約し得ざる特定の歲出は除外なきも、然らざるものは出來る限り節約を加ふること

三、節約標準は強制せざるも大約五分見當を捻出すること

となつており主計局は右案の實行によつて、財政計畫概計昭和三年度基準歲出十六億五千八百萬圓中

一、[illegible]三億五千五百萬圓の五分約一千五百萬圓

一、各省共通普通歲出四億四千五百萬圓の五分約二千二百萬圓

一、各省特別經費一億五千萬圓の二分乃至三分約四百萬圓以上

合計四千萬圓程度の捻出可能なりとしてゐるが、各省においては可成り議論沸騰の模樣である

直ちに観艦式へ

歸鮮後の總督

既報齋藤總督は十五日東京發歸城のはずであるが約一週間滯城の後十月三十日横濱沖に行はれる昭和新政の最初の大觀艦式に參列のため再び東上のはずであると

今度こそは調印が出來るか

歐亞鐵道會議に行く 高久旅客課長語る

【釜山特電】鐵道省旅客課長高久甚之助氏は日歐連絡の會議列席のため三日夜釜山通過北行したが記者に語る

京城、大連、哈爾賓に於て關係當局と準備打合せの會議をした後、十月廿九日リガに於て開かれる連絡會議に臨む豫定である本會議に參加するのは連絡各國十二ケ國と本支鐵道が加はり、二週間で終る豫定であるが、今回は確定的の調印を見ると思ふ然し萬國寢臺列車をパリより釜山迄直通することは既に提議したがロシヤ、ドイツ二國が國策上から反對して居るので、この實現が困難であらう、本省が交通政策として敦賀、浦潮線、大連と朝鮮の三線を以て內地中心の政策をとり、多大の犠牲を拂つてゐるが、朝鮮經由連絡系統が將來最も大切である

馬野府尹謝電

馬野京城府尹は過般辭任された宇垣前總督代理にあて四日府民を代表して左の謝電を發した

朝鮮總督代理御在任中は府政のため格別の御高配を賜はり感謝に堪へず、茲に御解任に際し府民を代表し謹んで謝意を表し尚今後の御垂教を希ふ

咸鏡線の難所 奇巖里の親不知

咸鏡線未成線として殘された端川城津間の四十マイルと、吉州端川間の三十マイルは双方共自動車連絡といふ厄介千萬なものであつたが、工事も大分はか取つて豫定通り、來たる十二月一日には端川雙龍間十九マイル城津吉州間十マイルおよび吉州方面の全三十マイルが旅客列車の開通となる、そこでいよいよ殘るは雙龍城津間の十四マイルだけが當分は從來通り自動車連絡、通信にも旅行にも大分東京や京城が近くなる、目下端川では十三マイルばかり建設列車を運轉して南へ南へと線路敷設中さすがは名にし負ふ咸鏡線中の難工事いたる處奇勝絶景の連續で、丁度北越親不知の線そつくりの處がある、それは端川より五マイル城津方奇巖里、雙龍驛、終端濁さて波打際に怡の櫛の如くそゝり立つ十余丈の奇巖があり、その岩根に平ふして人の通りうる天然の洞穴がある、こゝはこの海岸唯一の通路であつたので、波の合間に洞穴に走り込み・次ぎから次ぎと岩のくぼみに避難して生命からがら村人の通つたのも遂昨今の話だ相だが、今日は岩は碎き、山はくり拔き、谷は埋めて鐵道を押し通して仕舞ふた奇巖里附近三マイルにわたる奇勝はやがて開通の曉は沿線名所の一と出世するに違ひないが、次ぎの長淵里の隧道入口曲線にたしかに推奬の價値がある・惜しい哉ゆり通し間もなく絶斷谷に押し寄せて殆んど無數の人夫はさながら火事場の樣な騷ぎで線路工事に努めて居る（端川）

金剛山探勝にゆく和蘭公使パ氏

大阪市の鮮滿視察團

【大阪發電】豫て計畫中の大阪市及大阪商業會議所主催鮮滿視察團は愈よ來る九日神戶發のハルビン丸で出發することになつた、この計畫は今後朝鮮滿洲へ大阪商品の販路擴張をするはずで、各地商店視察及び販路調査のため、京城を主なる目的とし、行程は大連、旅順より、安山、奉天、撫順、四平街、長春、吉林を經て奧地ハルピンまで、歸路は安東縣から朝鮮經由で約三週間の豫定である

預金利下は公債政策の前提か

地場銀行側の觀測

內地大都市の預金利下內定について地場銀行方面では左の如き觀測を下してゐる

資金緊化期に入つて利下げすると言ふ樣な事は殆んど前例のない事であるが、財界動搖以來資金偏在甚だしく、一流銀行は遊資の處分難に陷つてゐるので利下によつて偏在資金の疏通を圖り、金利低下、物價動搖の素地をつくつて、有價證券の值上りを誘致し、休業銀行の整理を促進せしめようと言ふ見方は尊當に解釋する場合で、一面現行の定期預金利率では、公債引受は不採算であり、公債利回の如きも六分から五分二三厘に低下してゐるので、一流銀行の利下は公債政策遂行の前提で、且つ一流銀行の救濟をも加味してゐるとも見られる、此の點から日銀利下も豫想される譯であるが、資金難の乙種銀行が、利下に參加したことは、單に甲種銀行に對する振合ひよトけるに止まり、甲乙の開きを五厘から八厘にしたことは、パニックに依り一般預金者の心理に著しく變化を來してゐるので、此の點を考慮した結果であらう、朝鮮としては最近利下したばかりでもあり、本府及び鮮銀も從來の態度を改め、最近は朝鮮特殊の立場を考慮して、金利政策をとる樣になつてゐるので、徒らに內地に追隨する樣な事はあるまい

會

神宮野球チーム抽籤　明五日午後四時半より銀行集會所に於て行ふ害

全鮮中等學校長會議　六、七の兩日大郎に於て開催

人

◇長岡外史氏（陸軍中將）七八日頃入城の豫定

◇パブスト氏（和蘭公使）五日午前八時十五分發金剛山へ

◇富田朝火支配人　病氣のため客月廿四日以來和田病院入院加療中

阪田軍參謀　軍司令官に隨行中の處四日朝歸任、尚ほ元山、清津附近に行はるゝ第十九師團機動演習見學のため出發

◇大阪內鮮協會員觀察團　二十九名十二日入城

◇山內伊平氏（金剛山電氣專務）五日朝退城

◇新島林學博士（札幌大學敎授）四日夜退城

茶話

▲戰爭だし多大なるものあらん▲事務の負擔の加重殆と推測に難からざるところ▲と與潜識示を讀むまでもなく職員の辛さは何ぼりにも同情に堪へぬ▲罪囚の罪をあくまで入間的に憎むとにはあらざれども罪を犯されば生きてをられぬとも▲らは▲とかく明るい浮き世には遠慮申して陰居の身になつてもらひたく▲陰居の監視には職所長をあてゝ置くといへば▲陰所の大きな鐵門を守る職員は不愉快にきまつて居る▲一口に獄吏といはれては身も子もあるまい▲たりずへの男乏しい月給ばかりではあきらめがつくまい▲高い塀の聽心地がよいのを樂むにつけても▲刑務所長以下の職員の辛勞をおもふて衛生の心を起こしてやらねばならぬ▲入間社會の紐的感は職業と不斷の職務をつとけて居ると觀念しうるならば▲刑務所職員も一人前に何かを勤務する戰士であつて▲高い牀に感謝せしむる職利はある▲職利だから大いに主張するが上いともいへやう▲とにかく大門は城の內

經濟

增加した大豆移出

百四十萬石

朝鮮の大豆は米と共に移輸出品中の重位を占めてゐるが生産高は昨年は四百五十五萬五百餘石七千萬圓に逹し從つて移輸出額も來年度より實現の第一歩に入る雜穀增収計畫により一層增加を期する事になつたが昨年中はすでに百四十一萬二千三百七十二石二千四百三十八萬五百餘圓の輸移出があつた最近五ケ年間の輸移出の趨勢を示せば左の通り（單位石、千圓）

年次	數量	價格
大正十一年	一、四三六八	三、〇三三
十二年	一、六六一、九〇	三〇、八〇七
十三年	一、四四三、九三	三六、一六六
十四年	一、〇〇、五六	三〇、五三三
十五年	一、四〇三、三三	三三、六六

移出石炭

二十萬トン

昭和元年中の石炭輸移出額は廿萬八千七百五十一噸一百五萬二千五百圓と前年の輸移出額に比し約六分の增加である即ち內譯は內地向二十萬八千八十八トン、支那向六百六十三トンとなり昨年より八千五十五トン增加である內地に於ける無煙炭の需要益々旺盛で各炭坑の採炭增加と相俟つて出增を見るに至つたのが仕向地別は大體に於て前年と大差はないが新規移出先として新舞鶴と新潟とが加はり昔先の代りに七尾三池が不振であつた仕向地別移輸出の第一位は舞山（七萬七千七百六十六噸）最も多額に上り之に次いで大阪（三萬六千八百二十噸）東京（二萬七千六百四十九噸）名古屋（二萬四千八十四噸）其の他伏木、熱田、德潟、直江津、四日市、清水等が重なるものである

尙各炭種別の輸移出は左の如くである（單位トン）

▲寺洞九三、八六一噸▲江西炭五〇、二四五▲大宗面炭二七、九四六（貞柏炭三三、一九七）▲大成炭二、九九八▲安甯炭五〇四合計一〇八、七五一

石炭値上げ

京城市內石炭商は需要期となつたので十月一日から一トンに付各品三十錢宛の値上げを協定實施した

工事契約激減

九月の工事界

九月中における朝鮮の工事契約額は百九十九萬四千七十八圓と前月中に比して百九十三萬三百十圓の激減を示したが、前年同月比較は二萬二千六百八十八圓の減少である、九月中の工事契約を土木、建築に分けて示せば左の通り（單位千圓）

	九月中	八月中
土木件	一、〇四〇	二、九六〇
建築	九五五	一、二五六
合計	一、九九四	三、九二四

なほ九月中の主なる契約（土木十萬圓以上、建築五萬圓以上）左の如し（單位千圓）

工事名	契約高	契約者
萬頃橋外二橋改築工事	二三〇	大倉土木
全州裡里間鐵道改修工事	二三五	林久之助
咸鏡北線江南里間水防工事	一二九	楠見組

鮮米運賃値上

・吉村氏內地へ

內鮮穀物運賃値上に關しては表面的には鮮航會並に穀物聯合會共關る強硬にして一歩も讓る事なき態度に見ゆるが事實は御互に妥協の餘地を見出すに困難でなくこの兩者の間に立ちて最も苦しい立場にある鮮郵は最近に於て鮮航會の大體の了解を得て仲裁役に立ち既に兩者の互讓的精神により多少の値上と落ちつく事となつた模樣で吉村專務は聯合會との折衝の顛末を逐一鮮郵本部、報告のため三日夜上阪する事になつたが若し吉村氏の上阪の結果鮮航會に於てその妥協案を承認さへすれば此の問題も一段落を告げる事となる譯である

電氣協會評議員會

朝鮮電氣協會は三、四日の兩日京城電氣會社樓上に於いて評議員會を開き電氣事業の促進事務打合せに就いて協議する所があつた

朝鮮商事移轉

仁川にあつた朝鮮商事合資會社（代表者久保百司氏）は社業の進展上必要に迫られ京城旭町一丁目一七九に移轉した

訂正

夕刊經濟面記載『預金協定利率引下』と題する記事中特別當座預金甲種『八厘』とあるは『九厘』乙種『一錢』とあるは『一錢一厘』の誤りに付訂正す

株式

大株短期引跡

新　九十三圓　（六十錢高）

鐘新　百三十六圓　（七十圓高）

久原　六十三圓五　（五十錢高）

東新　百六十四圓一　（八十錢高）

東京現株

銘柄	値	銘柄	値
株新	一七一、五〇	鐘紡	二〇八、〇〇
東新	一五三、〇〇	同新	一五五、八〇
銀新	五三、〇〇	東拓	一四五、〇〇
同新	一四四、〇〇	同新	一二一、七〇
銀	一四〇、一〇	富士紡	一〇、一〇
東鐵	一一〇、一〇	日石	四七、〇〇
取	二八、九〇	絹毛	二二九、〇〇

期正米

鮮內延べ（四日）

	寄附	大引	高値	安値
釜山				
十中	三八、三五	三八、三五	三八、三五	三八、三五
十一中	三八、〇五	三八、〇五	三八、〇五	三八、〇五
十二中	三八、一〇	三八、一〇	三八、一〇	三八、一〇
十二末	三五、九五	三五、七〇	三五、九五	三五、六〇
出米高	六、〇〇〇石			
大邱				
十中	—	—	—	—
十一中	三七、五〇	三七、五〇	三七、五〇	三七、五〇
十一末	三八、〇〇	三八、〇〇	三八、〇〇	三八、〇〇
十二中	三六、二〇	三六、二〇	三六、二〇	三六、二〇
十二末	三五、四〇	三五、四〇	三五、四〇	三五、四〇
出米高	三、〇〇〇石			
群山				
十中	—	—	—	—
十一末	—	—	—	—
十二末	—	—	—	—
十二中	—	—	—	—
出米高	石			

各地期米後場止

先限▲桑名十一番二九、五六、十二番一九、五九▲金澤二八、三三▲龍金二九、一五▲下關二九、七三▲大阪最終氣配四十四錢二錢高

大阪期米俵台

	買方	賣方	取組高
當限	二六	二三	七六千石
中限	二五	二六	一三三三百石
先限	二二	二六	五一五百石

大阪期米市況

保合、閑散、上備出金買り水野補原補佐、買ひ三十四錢と下放れて始まり二節買物薄に三十二錢と落し東京安に嫌氣投げに十四錢と崩れ十六錢と下支へ利喰組出に三十一錢より四十二錢と跳ね返して大引せり

市況

鮮魚

◇京城　タイ四三▲小ダイ四〇▲エビ六し▲カジキ五五▲ワンシビ二〇▲サバ一三▲サワラ二四▲アヂ一四▲タコ一八▲ハモ一八▲アワビ三五

京城手形交換高（四日）

枚數　七七三四枚

金額　三三、三四二、九一一、七二錢

各地の天氣（四日午前）

東京	晴天	釜山	晴天
大阪	晴天	大邱	晴天
神戶	晴天	群山	晴天
下關	晴天	仁川	曇天
福岡	晴天	京城	曇天

都市爭奪リレー懸賞豫想投票

勝軍及所要時間	投票者住所氏名
軍 時 分	

締切は十月十日まで
宛名は京城日報リレー懸賞係

京城日報

齋藤全權を迎へて（下）

東京　丸山生

然し彼等は色慾が無縁なので低人はその一擧手一投足にも監視する。諸首を揃れた知事や部長連は大抵左遷されてゐるので心中決して喜ばない。少くとも「社附」となつて反對黨の無裝に上るやうな態度は斷じてしない。そこへ鳥取や新潟における民政黨の勝利は、まづ全國に多大の心理的影響を興へた。役人はいよ／＼干渉的勇氣を挫かれたに相違ない。更に民政黨は政首された地方官を以て各地に監視を行はしめたが、それが大分利いた。何しろ前次官、前局長、前知事といふ連中が監視員なのだから、地方にゐる部下は恐縮してしまふ。政府でもこの監視員の行動を監視するため警部補などを派遣したが、監視される方がずつと役者が上だし、落ち合つて一つに歡迎會などを開かれても、反對黨の方が床柱を背負ふといふ風だから少しも効目がなかつた。然し警察部長とかいふものゝ困り方は同情にあたひした。或る警視が『水上警察署長』に轉任し大喜びで「私もこれで當分首の心配がなくなりました」といつたといふのは、いつはらぬ告白であらう。水上警察は政黨的危險に觸れないからである。これを思へば植民地は役人の天國であらう。」

翌廿七日午前七時半國府津驛につくと、全權出迎へのため鐵道局長や東京各社の記者諸君が乘込んだ。我社東京支局長佐藤君も來た。大船からは西園寺公の秘書原田男が特に公の代理として出迎へた。余等が湯淺總監の室に挨拶してゐると、片岡君が片岡前鐵相をひつぱつて來た。京都から乘車したと見える。濱田衆議院議長も驛頭に挨拶に來た。鮮滿支那各地漫遊から歸つて今度初めて上京するのだといふ。全權室には入り代り立代り出迎への人々が出入する。なかには勝手に歡迎會の日取をきめて是非御出席をなどゝいひ、それには濃厚な齋藤さんも、キツパリ斷つてゐる。同九時十分東京驛には折あしき雨天も構内一杯の一粒えりの名士の出迎へ者を遮ることが出來なかつた。全權出發の際に總監づけられた當局は、出迎へ者の位置を指定し、多數の官憲を以て混雜を防いだので、物々しき光景を呈した。全權夫妻はおもむろに下車して先づ田中首相以下各大臣と挨拶し、ついで東鄕、井上兩元帥、珍田侍從長、宇垣陸相代理、鈴木軍令部長、財部前海相、徳川貴族院議長、後藤新平子、床次竹二郎氏、郡島道正伯等の前に一々丁寧に頭を下げて挨拶し。その間樹子夫人は花やかな歡迎者の温かい包圍のうちにあつた。余は東鄕元帥が微笑をたゝえて全權の方に進み出て挨拶する光景を見て、ジェネーヴ會議といふ世界的會議の終結として、この上の經濟的効果を望むべからざるシインだと思つた。陰鬱な雨天のプラツトホームにおいてもこの二大役者の顔上には極めて晴れ／＼しき色が浮かんでゐた。

名將爭霸の地 濃尾の特別大演習

歷史的にも戰略的にも 非常に興味がある

名古屋を中心とする濃尾地方には今まで二回大演習が行はれて居る。

第一回 は明治二十三年の春、明治天皇の御統監によつてこの地方で陸海軍聯合演習が行はれたのがこれであつて、實に本邦大演習の嚆矢であります。第二回は大正二年の秋、大正天皇の御統監によつて、行はれた所謂大正陛下御親閲の第一回の大演習で、規模は第一回の時よりも大なるのみならず當時飛行機に各々二機の飛行機が初めてつけられたので非常に珍しがられたのである。今回の大演習は名古屋を中心とせる第三回の大演習であつて、今上陛下御統監の御統監である事を特に記憶せねばなるまい。本年特別大演習を行はせらるゝ名古屋地方は維新時代戰爭の地方であることは勿論の事であるが、織田、豐臣、德川三傑共この地方に生れ相續いて天下を取つた事實より考へて、この地方が武略に特に關係の深い土地であることは古來よりよく知らるゝ所であつて昭和第一回の大演習をこの地に行はせらるゝは甚だふさはしい所であると思ふ。しかしてこれ等の諸將が當時の群雄を排して遂に大成したゆゑんはこの地方が物資豐富で後顧の患がなかつたのが第一原因であるが、織田、德川の如き

名將は 元龜、天正の時に野尾の如く出現しただけでその前にも後にもこれ程天下を左右する人が出なかつたのは妙な現象である。これはこの濃尾平野に信長秀吉の様な英雄がその前にも後にも生れなかつたといふよりも、濃尾平野の戰略關係と時代が再びこれ等英雄を生まなかつたといふ方が適當であらう。これを歷史的に考へて見ると元龜、天正の時代は從來關東にあつた勢力が關西に移らんとした時であつた。然るに濃尾地方が關東と關西との中間に當たり、しかも唯一の大平野で大生産地であつたので、右の如き勢力推移の運動に微妙なしかも重い役務をつとめた。なかんづく東西の二大勢力地を連鎖する東海、中仙の二大街道はこの平野において聯絡しうるので當時移動しつゝあつた勢力把握の鍵を形成してをつたのである、この鍵を握る爲に信長、秀吉、家康が最も都合よく置かれたので換言せば濃尾平野の戰略關係が彼等を大ならしめた有力な

一原因 であることは忘れてならぬ事と思ふ。以上の歷史的事實は濃尾平野の戰略的價値を十分に語つてをるが、本年の大演習は右の様に戰略關係の興味ある地方で行はれるのでなほこれを戰術上から考へて見ると、この平野は變化が多く大兵團の運動に妙味ある地形より成つてゐる。我國は島國であるので、大部分の土地は險峻な山と渺茫たる海の間にある細長い平地より成り立つて居る、然もこの平地はこの種地形に特有な海岸川と急流で天候に支配せられ易い河川とがこれを截斷してゐるので、軍隊の運動なかんづく近代的な大部隊の活動が困難である。例へ運動が出來ても『ピストン』の樣に進むか退くかの外方法のない状態を有して居る。これに反してこのたびの大演習地は大部隊の運動に甚だ容易かつ左右の活動が十分に出來る特性を有して居る

此の點 においてこの地方は日本内地では有數なよい演習地である。即ち大體においてこの地方は大平野であつて、それを木曾川が南北に分つて居る。その南方地區には天竜、矢作の諸川が流れてをり、この間に大丘阜地が散在して數所に戰術上良好な地形を形成してゐる。然して特に注目すべきはこの地方が何れも交通が便利で、道路が四通八達してゐる點である。この爲に部隊の移動は甚だ便利で部隊内の連絡も又容易となる。演習部隊は以上述べた樣な興味ある戰略關係に支配されながら變化の多い地形、發達した道路網を活用し、目覺しい作戰を實施することゝ思ふ。然して參加兵團については

演習の 秘密保持上こゝに記載することが出來ないが、普通の師團數個の外騎兵旅團、各種砲兵、戰車、多數の飛行機が參加すること勿論である。織田、豐臣の様な日本古來からの名將が覇を爭つた土地で、昭和の大兵團が如何に運用されるか、將又それが如何なる結果となるかは大いに刮目して見るべきであらうと思ふ。

叡覽に供された 十萬圓の名馬

『實に見事な馬だ』……と お褒めの御言葉を賜る

宮内省から殿下叡覽に供へるためわざわざ出掛て購入したサラブレッド種の十萬圓の種馬トウルソル號およびシャイニングスペア一號は、去る二十三日着京して宮内省主馬寮の厩舍に留られてゐるが、十萬圓もする馬は我國では記錄破りの高價なものだけに入京以來大人氣で、廿五日には遞信省がわざわざ馬送まで成らせられて御覽になり、廿六日には騎兵監代理として宮、北白川宮若宮各殿下御覽の後、宮内官一同見學し、廿七日は農林省戶田畜産局長、横濱馬政課長以下關係官競馬協會の役員等が見學し廿八日午後は畏くも聖上陛下が宮城に御參内あらせられて、還幸の際御覽あらせられる御内意があり、同日午後二時半この二頭を御車寄までひき申し、宮内省勝入の馬は主殿頭事務官より、農林省關係の馬は畜産局長代理として横濱馬政課長からそれぞれ御説明申し上げた處、陛下には階段の下まで降りさせ給ひ暫く御覽あらせられ『實に見事な馬だ』といふ有難いおほめの御言葉を賜はつた。二十九日三十日兩日も岡田陸軍獸醫監、陸軍大學生、馬政協會、日本、東京競馬各協會學校學生等約千名の者が見學した。一日からは見學をやめて數日間靜養させた上で、トウルヌソル號は千葉縣下御料牧場へ、シャイニングスペア一號は農林省直轄の奥羽七戶の種馬牧場に送る手はずになつてゐる。此十萬圓の種馬は鹿毛で、一九二二年英國に生れ、一九二五年四歳にして競馬に出場し、一着三回二着一回で賞金七〇一五ポンドを得、翌六年アスコツトおよびニユーマーケツトの競馬に出場し、一着一回二着三回四着一回で賞金六九七七ポンドを得たのをはじめ、これまでに各所の競馬に出場して約十六萬圓の賞金を得てゐる逸物である。」

山中にも知己はある 寂しくはない

＝元山から咸興まで＝　山岸選手

◇二日朝七時元山發、依然時間を利用して松岡社長、佐藤支局長と共に自動車で市中一巡、道行く人も表街路の家々でも『リレー選手だ』とさゝやきかわして送つてくれた

◇元山高女生徒十余名、竹商業會議所書記長、池田府書記、佛崎元山高女教諭など元山驛頭の出迎へは嬉し

◇咸興驛着二日午前十一時廿分、知事代理（深澤官房主事）井上繁榮會長、吉田郡守、井上面長、阪本釜日支局長、吉田元每記者、金每中支社長、松阪本社支局長などの出迎を受けた

◇二日五老、上通、西新興征服、五老公立普通學校から山口校長以下教員全部の出迎へを受けた。」

◇上通見物の後五老に引かへした上通驛は材木の山、長松の山から從來したものである

◇西新興驛で朝鮮水電の大規模な工事の話を聞いたこれから奥は朝鮮水電の專用線が松興里に通つて居る、堰堤工事は豫定より八ケ月遲れたとの事、漸く堅坑ができて今から横坑にかゝると の事であつた、水電の工事、使用人夫一萬六千人と言つても工事の大きさはわかる

◇二日夜五老東灘泊り、夜目にも美しくコスモスが咲き亂れ咲いて居るのがみえた、同夜五老の山口校長、田口金融組合理事、宇多驛長、高橋驛官房主事の見送りは有難かつた

◇三日朝五老發咸興へ、立石選手は疲てゐたが、僕が起こしてやつたので、目玉をくるわさずに済んだのだ、置いてきぼりにしてくるのはなんでもないが、僕の心はそれができない、どうです上杉謙信甲斐に鹽を送つたのと是とは…』

◇咸興で有志歡迎、三日午前十一時卅四分發北行、立石選手はまだついてくる、一寸秘密をつれて行くやうなものだと觀念する咸南新報副社長、光峰、同社編輯長、坂本釜日、水谷朝新、深澤官房主事の見送りは有難かつた

◇咸興驛頭に立つた咸鏡警察部長山本警視、警察部長、鈴木さん、長崎財務部長、土木主任おひの谷本さんなどの主催で歡迎宴が開かれた、山中のこの村にも知己はある、決してさびしくはない

滿洲管見(11)

笠神生

百年の馬糞末

「滿洲蒙古は馬の産地なんだ、ソコでハルビンの町が出來るとき無數の馬が使用されたのだね、むろん馬糞は街上に堆積するね、ハルビンの町が發展すればする程堆積する」

K君の語ることには堆積した馬糞が多期冰結して自然の粉碎作用が施される。それが春になると解けて乾燥して粉末となり、粉末が微粉末となる。そこへ風が吹く。微粉末といへども一定の比重を持つて居るから空中高くへあがることはない。あくまで人の身の丈の高さを標準として低迷して居るのである。一百年の馬糞末がハルビンの街上頭に低迷してこゝに一層異臭を濃厚なる旅行者の處女的鼻に感ぜしむるのだ、とこれがK君の研究である。萬更ヨタでもないらしい、彼は昔からそうヨタを言ふ男ではなかつたから……

×　×

わたしはそういふハルビンの町の臭ひを嗅ぎながらハルビンの町を右往左往したことをおもひ出す。これもやはりその日のことで、大ぜい揃つて出かけたものだ。ベラ棒に大きな乘合自働車でインタナショナル何とか書いたマークが窓に貼つてあつた。それに乘つて、にぎやかな町をグル／＼廻つてあるいたのである。

朝鮮名産投票結果

四日午後四時迄の整理數

累計五十七萬三千票

黃海道

九四四〇六票　北栗無砂米
一四六二六票　黃州林檎
七六一八票　載寧燒酎
七二二四票　朝鮮燒酎
五三五票　遂安栗
三四三票　金川大豆
一三六票　長淵牛
▲三八票長淵小麥▲三二票瑞興石灰▲一二票海州磁器▲一〇票毛皮▲一〇票天日鹽▲一〇票鐵▲八票金川蠶絲▲六票信川リンゴ▲四票石首魚▲二票泥炭▲二票長淵燒酎▲一票碣石▲一票鳳山栗▲一票鮎魚▲一票砂石（溫突用）▲一票金沙太栗

京畿道

五六六二五票　楊州栗
五三九一三票　素砂の桃
四八九七票　月谷里サツマ芋
四二三六票　漣川大豆
一八五〇票　江華花紋席
一二八二票　蒲鉾ソーセージ
一〇九一票　仁川醬油
七七二票　長湍大豆
四二一票　朱安の鹽
三六四票　健稻油
一九九票　安養栗
一五二票　人蔘
一二二票　廣州麯子
一〇三票　仁川藥酒
八四票　仁川燒酎
六三票　烏山リンゴ
▲九票鹿皮▲六票安城梨▲六票江華寺布▲四票仁川白米▲三票松の乳▲二票開城稻米▲一票高麗磁器▲一票煙草▲一票綿絲

平北道

四四四二五票　渭原端溪硯
二五七六四票　義州牛
九四二〇票　南市の鹽
二六六六票　龍岩浦味付小蝦
二三〇七票　乾蝦
一一〇三票　龜城牝牛
一三六票　熙川紬
一〇一票　義州大豆
一〇〇票　木材
五一票　金
▲二二票江界牛▲二二票豆箱▲六票大館燒酎▲八票毛皮▲二票鰈▲二票江界大豆▲一票石首魚▲一票寧邊燒酎▲一票白馬▲一票瓦▲一票泰川蔗

忠北道

三四一六四票　芙江苗木
九六三〇票　月明黑鉛
三四一六票　報恩大棗
二二八三票　天然炭
酸水クリスタル
二一九七票　永同胡桃
三八五票　煙草
一二四票　永同晒葛
七八票　報恩長壽酒
五八票　朝鮮紙
▲三三票深川大根▲一五票芙江カラマツ丸太▲一二票毛皮▲四票デイリクリーム

平南道

二七一三七票　平壤燒酎
一二〇六六票　寧遠牛
一〇七九二票　德川元羅
五二七〇票　竹中炭
一四〇二票　酸カルシューム
安州官紗
一〇九六票　平壤ハム
三五八票　孟山黃楊
一五〇票　寧遠材
一二〇一票　安州炭
一二九票　寧遠麻布
八九票　寧遠蔘
七三票　寧遠蜂蜜
四六票　樂浪コンコ
▲三二票孟山麻布▲二五票平壤ゴム▲二〇票セメント▲一六票毛皮▲一六票鶉▲十票平壤栗▲二票龍岡棉▲一六票無煙炭▲一票林檎

慶北道

二三六五九票　大邱リンゴ
一三八九票　大邱インク
一六四票　杞柳製品
一五〇票　朝鮮紙
五七票　大邱牛皮鞄
▲一六票醬油▲八票毛皮▲七票牛▲四票豚▲二票松茸油▲三票安東布

咸北道

一六一九〇票　ツルチユクシロツプ
五〇二一票　カラマツ苗木
七九票　麻布
▲六票苗棉布▲二票明太▲四票慶興▲二票牛▲一票大豆

忠南道

二二七九三票　鳥致院櫻苗木
一五二三六票　成歡甜瓜
五八一二票　公州三嶋燒
四〇八七票　鳥致院リンゴ羊羹
四一二票　リンゴカステラ
一六〇票　天安胡桃羊羹
一〇七票　論山の酒
五〇票　柳細工
▲一五票藍浦硯▲二五票カラスミ▲一二票牛▲九票煙草▲八票毛皮▲八票白苧▲七票鳥致院最中▲七票汚川牡蠣酒▲四票胡桃▲二票公州ハム▲二票細苧

十一月十日から 朝鮮特產宣傳大會 於京城 三越吳服店

全南道

一一六一四票　光州刷子
一〇六二票　白棉油
一二七票　同福人蔘
一三七票　トース（煙草）
筒掃除用
▲三三票棉花▲三二票興進肥料▲八票毛皮▲三票同福牡丹▲二票硯▲一票海苔▲一票煙草▲一票白紙▲一票米

江原道

九一九六票　月井里リンゴ
五三二五票　通川苗木
三九四七票　鱗蹄の蜂蜜
一二〇〇票　支石市燒酎
九五一票　蘭谷ハム腸詰
五七六票　蘭谷牛
三〇二票　洗浦カラマツ苗木
一一〇票　煙草
一〇四票　松の實羊羹
七八票　松の實
▲六票毛皮▲六票大豆▲四票大麻▲一票人蔘▲三票蠶絲▲一票煙布▲一票綿紬▲二票胡麻▲一票三砂

慶南道

四五二一票　龜浦梨
一〇〇票　馬山清酒
▲一三票蜜柑▲二四票三浪津梨▲一票米▲二票海苔▲二票鮎うる▲三票統營漆器▲一票亭麻布▲一票松茸

咸南道

四五〇二票　元山カラマツ苗木
六二二票　咸南大豆
一一六票　咸興林檎
▲二六票明太魚▲二票毛皮▲六票木材▲五票永興明紬▲二票牛▲一票虎皮▲一票人蔘▲一票咸興梨

全北道

一五六二票　鳳東生薑
一四九六票　茂朱殖產木炭
一〇二一票　錦山人蔘
一〇〇一票　井邑苧布
九四四票　扇子團扇
六〇二票　金堤米
▲六四票全州花莚製▲二八票米▲二一票淳昌苦草醬▲八票毛皮▲一二票蔬菜▲八票細竹▲一票竹細工▲一票朝鮮餅▲一票紙▲一票高山改良乾柿

三週年紀念 謝恩大賣出し

十月 五日 六日 七日 三日間

商品全部 正札ヨリ 二割引 何品ヲトワズ

但シ同業者樣ノ御買上ハ乍勝手御斷申上候

京城本町二 電本二三四五 壽 大網吳服店

特定小賣正價表

全國特定販賣店各位

種別	個數	特定小賣價
クラブ紙白粉大型	一個	四十五錢
クラブ煉白粉一號(小)	〃	五十錢
クラブ乳液中瓶	〃	五十錢
クラブ粉齒磨一號	〃	五十錢
クラブ粉白粉丸凾三號	〃	五十五錢
クラブ粉白粉一號	〃	五十五錢
クラブ粉白粉二號	〃	五十五錢
クラブタルカン一號	〃	六十五錢
クラブタルカン二號	〃	六十五錢
クラブ美髮用ポマード一號	〃	六十五錢
クラブ水白粉一號	〃	七十錢
クラブ固煉赤凾	〃	七十錢
クラブ化粧水一號	〃	七十錢
クラブ化粧水二號	〃	七十五錢
クラブ美身クリーム一號	〃	七十五錢
クラブ固煉一號	〃	八十錢
クラブつぼみ一號	〃	八十五錢
クラブ美髮用ポマード平角瓶	〃	八十五錢

種別	個數	特定小賣價
クラブ水齒磨ビワ形	一個	八十五錢
クラブ煉白粉一號	〃	八十五錢
クラブ香油平瓶	〃	九十錢
クラブ乳液平角瓶	〃	九十錢
クラブ固煉新形	〃	九十五錢
クラブプリヽアンチン	〃	九十五錢
クラブ洗粉二號	〃	九十五錢
クラブ香油丸瓶	〃	一圓
クラブ美髮用ポマード丸瓶	〃	一圓
クラブゼリー極大瓶	〃	一圓
クラブ美髮用ポマード二號	〃	一圓三十五錢
クラブキニーネ平瓶	〃	一圓五十錢
クラブ固煉セルロイド容器	〃	一圓五十錢
クラブ白粉錠(コンパクト)金鍍滿型	〃	一圓六十錢
クラブキニーネボンド丸入	〃	一圓五十錢
クラブ粉白粉セルロイド容器	〃	一圓七十錢
クラブ粉白粉銀蓋容器	〃	三圓三十錢
クラブオードコロン二號	〃	三圓五十錢

クラブ化粧品 堂ビル專賣品

クラブ化粧品堂ビル專賣品（堂級クラブ化粧品）は代表的國產優良化粧品の眞價を推奬宣傳し以て輸入防止輸出促進の目的を達成し一面聯盟組織の下に特定販賣制度に依り公正値段を以て發賣致居候間右二大目的達成に御盡力願上候　クラブ堂ビル製品部

全國特定代理店各位

古城病院　京城明治町一丁目　電話本局二一四四番
醫學博士 古城憲治　内科 小兒科　入院隨意 普通病室及傳染病室

頭痛にノーシン

京城一のカステーラ饅頭ニ 鶴の子ハ　本町 電本三五三 長崎屋

農村振興と インターナショナル石油發動機

秋の收穫時季となりました、脫穀、籾摺、精米、揚水其他の動力としてインターナショナル石油發動機は實際的に優秀品であります、動力農具御設置の場合は本機を御採用農村振興の實を御擧げ下さい

京畿道奥丹後地には今度政府の補助で新規に農家共同作業場が八拾個所出來ました其所で使用される動力は全部インターナショナル石油發動機を御採用になりました此の事實は如何に本機が優良であり且つ全國に於ける實際の使用成績が優秀であるかを物語るものと信じます

インターナショナル石油發動機 みのくち式A一型渦卷ポンプ 全國總代理店

合資會社 泰明商會 京城出張所

特約店　京城府北米倉町 戶田農具株式會社　全北裡里榮町 東山農事株式會社　平壤府船橋里 農　釜山府大倉町二丁目 堀田與太郞商店　全南木浦 大塚市郎商店　黃海道載寧邑内 海林商會

三南地方を觀る（四）

一記者

紫雲英稻作

金堤郡内では孔德面黄山里といふところで紫雲英稻作状況を見た。紫雲英を栽培して肥料とした畓の稻作状況なのであるがこの地で經營して居る面積は畓代（提床改良）四十町（在來）三十町、本年は紫雲英稻作二反歩、金肥稻作二反歩であつて紫雲英稻作の金肥稻作に優らしむるには如何にすべきかを研究するのであつた。こゝのは成績頗る良好にして分げつ十六といふのがあつた。全北道はかういふ内容の一圓の耕地を道内八郡九ケ所に設け一ケ所四十五圓づゝの補助年額を交附して徹底的の補助をなしつゝある。けだし紫雲英はただ種だからよい、それで立派な肥料となるとは限らぬので、栽培の當を得なければ却つて稻作を失敗に終らしむるといふのだから厄介だ。それを指導監督するのである。指導の組は當時の全北道農務組合長にして今は本府に土地改良課を率ひる飯島技師であるが、後任の猪狩技師に至りて殆ど狂に似たる熱中ぶりを示し從つて普及に長足であつた。」

島谷農場

沃溝郡ではまづ島谷農場へ立ち寄つた。農場主は島谷八十八氏である、島谷汽船の島谷氏と元は親類で肥料の島谷氏と何か何やらして血縁があるやうに聞いた。記者はその日氣分がすぐれぬので必要な仕事の外はムダな外界との交渉をいとなのでたゞ他人の尻に追隨して隅の方に縮んで居たから、よくは分らなかつたが何でもノコには自動車小屋があつて自動車が置いてあつた、倉庫があつて倉庫の軒下には機械が置いてあつた、日本風の生垣かこれ等大まけりに取まきその中に更に小さな庭があつて平家建の如何な日本風の家を朝鮮の全北平野の眞ん中で見るにしては不思議なほどの謎をそなへて居た。ラヂオがひいてあつた、主人は紋服をきて白たびをはいて悠々をハタ〳〵とつかひながら應待した。どうしても奥州は島谷新田の多額納税者の本宅を訪問したやうな氣持である。庭の隅にもみぢがあつてもみぢの枝と葉とがやみを成す程のみどりをたたえた。その上で記者は腰をおちつけた。涼しい風が吹いて來た。

このへんの農場を列擧して置く

名稱	耕地	創立
島谷	一、三三一町	明治卅七年
熊本	三、三五七	卅六年
八木	九〇七	大正十二年
宮崎	五〇三	卅六年
瑞穂	四九一	昭和二年
大場	五八三	明治卅六年
大倉	四五一	大正六年
森菊	五〇一	大正八年

産米改良組合

島谷農場の説明によればさつき入口の倉庫の前で見た機械は發動機インターナショナル三馬力一臺、籾すり機脱穀機各一臺が其他附屬農具一式なのだが、之は産米改良組合の所有である。組合は大正十二年五月の創立、内地人二名鮮人四名計六名を組合とし各耕作面積田は内地八町三反歩小作地一三町一反歩計二十一町四反歩外に小作田押上地四町歩あり。この各の生産籾を脱穀して島谷に持ち込み機械を使つて籾を籾で賣らずさきの籾から摺で玄米にしてもらうとする。左にちよつと小さな計算を試みる、面倒だといつて見おとしてはいけない。」

一、支出の部

イ、まづ原料籾がかかる、假りに一石籾にすると籾摺賃三三三斤、單價十錢で計三圓三〇錢だ。

ロ、これを調製するに籾の干賃三日乾として二十錢、それに籾摺賃十七錢五厘、メめて三十八錢五厘

ハ、それから包裝費、叺が七十五錢繩が十二錢五厘、受檢料と受檢取扱費といふのが十四錢、これがメめて一圓一錢五厘

ニ、これを大阪まで搬出するので運賃がかゝる。まづ群山までの運賃が卅三錢五厘、群山の荷役料が一錢、保險料が五錢、艀賃並に附帶賃が八十六錢、租税は北五錢五厘、仲介手數料卅六錢、保管料十一錢、メめて一圓九十七錢。

ホ、最後に器具機械の損料として十五錢を見込む

合計 三圓四八二錢

一、收入の部

かうして調製されたものは大阪市場へ出すと、あゝ島谷のかと買れるので二等玄米として賣れるから昨年の相場で三六圓八〇錢。

中米が一升出るからこれが二十一錢

府米が三合で三錢六厘殘數は一叺五錢だが二叺半で十二錢五厘

合計三七圓十七錢一厘

利金一圓四十錢

要するに島谷農場は産米改良組合をリードしながら籾を玄米にして直接大阪へうつて見ると、石の籾で一圓三十五錢一厘の利益を別に擧げて居るのである。

大田の小鳥の會 十六、七兩日

最近大田の小鳥熱は高潮し然も相當の成績を收めてゐるが殊に大田は愛鳥者非常に多く先頃來飼鳥の會を催すべく協議中の處よく〳〵機運において大田飼鳥會發起の下に開催する事になつたので希望者は至急申込まれたいと、因に同會では即賣又は交換を行ふ（大田）

群山の競馬

群山競馬倶樂部秋季競馬大會はいよ〳〵來る八日より四日間開催することゝなつた今回の出場馬匹は百二十餘頭に上り近郷の優秀馬匹の參加するもの多數あり又競馬場は二萬五千坪の敷地に五千餘圓を投じ新設備を加へ出場馬匹は日々到着する等前人氣盛んである（群山）

▲十五日（張寅孫氏宅）堀村洞、稻下洞、新村洞、中里、下月洞、浦下洞

金谷軍司令官

金谷軍司令官は咸興部隊の初巡視を終へ田中中佐、坂田少佐、高木大尉、武藤副官を從へ三日午前十時咸興驛發列車で來元、木村府尹、木全要塞司令官、藤田憲兵分隊長、神宮署長、河井運輸部出張所長、高見大尉、その他官民有志の出迎へを受け驛貴賓室で接見の後要塞司令部、憲兵分隊、陸軍運輸部、陸軍倉庫等各部隊の初巡視をなし午後四時から商業會議所樓上で官民有力者を招待懇談の後要塞館に投宿したが同日京城から來元の夫人と四日朝金剛山探勝に向ひ七日夕再び來元那俊驛發のはず（元山）

大谷副管長 今五日來仁

大谷派本願寺朝鮮開教五十年記念のため來鮮した副管長大谷瑩誠師は五日午後一時五十分仁川驛着列車で來仁、午後三時から宮町東本願寺において親教、午後八時から公會堂において講演、同夜は山手町吉川秀次郎氏邸に一泊し六日午前九時十分仁川驛發京城へ

咸鏡南道

咸南豫選 派遣選手は協會で推薦

朝鮮神宮競技咸南豫選は二日咸興高普グラウンドに開催、前夜の雷雨に當日も驟雨の襲來ありコンデイション頗る惡かつたが大略左の結果を得た。派遣選手はこの成績により咸興體育協會で推薦、咸南體育協會の詮衡により決定のはずである。

▲千五百米決勝一等李昌周（五分一秒六）▲五千米決勝韓楨一（一九分三三秒二）▲百米決勝村山（一二秒四）▲二百米決勝辻（二七秒）▲一萬米決勝都甚潜（三八分五四秒五）▲四百米リレー元山體協チーム（五三秒四）▲八百米リレー元山體協チーム（一分三三秒八）▲八百米決勝李昌周（二分四〇秒八）▲投擲金永淳（四〇米三二）▲走巾跳川成（五米九）▲棒高跳上田（五米四六）

獻粟修禊式

咸興郡州北面長金昌鉉氏耕作の新粟獻粟修禊式は二日午後一時咸興の官民有力者參列臨席に執行されたが來る九日夜傳送の手續きを執るはずである（咸興）

京畿道

神輿渡御は御遠慮 仁川の秋祭

十、十一兩日仁川神社の秋季例祭執行につきこの程氏子總代、東西祭典委員長等が會合、協議した結果本年は時局にかんがみ祭祀の儀における先例に照し、祭殿において嚴肅なる祭典を執行するに止め神輿渡御の神事を御遠慮申上ぐることに決定した、例祭の次第は

▲前夜祭（十日午後八時より）▲例祭（十一日午後十時より）▲奉樂祭（十一日午後八時より）

なほ十一日の奉樂祭には特に朝鮮神宮雅樂部伶人が雅樂「還城樂」「太平樂急」「三臺鹽急」の三曲を奏納し又十、十一日は朝鮮吉備舞樂同人より吉備舞樂「常總樂」「富士の高嶺」「捕頭の荻」「秋の夕暮れ」「菊の露」の五曲を奏納

全羅南道

淋しい狩獵界 天狗連激減

光州狩獵界の天狗連の待ちに待たる獵期が來たので逸早く出獵したものが九月十五日に十九名あつたその後出張や何かの都合で又は獵をする者へる事となり手續きが面倒になつたのでもあらうが九月末日までの出獵者は四十五名しかない。これを昨年の第一日に百名に達した事からおして大なる減少である。これは如何なる譯かとその道の人に聞くと財界不況が大なる原因であると、然し時候がもう少し寒くなれば又出獵者が増すであらう

光州消防演習

光州消防組では三日午前七時半頃同組事務所へ集合、器具機械に手入をなし點呼をとつて道廳前通りの廣場に至り松下警察部長の閲閲を受け組頭の指揮にて分列式を行ひ松下部長は一同に向ひ一場の訓示をなした。それより不意演習に至りて放水競技をなして正午終了した

海員試驗合格者

過日木浦で施行した甲種二等運轉士以下海員の臨時試驗は銓衡の結果應募者二十九名中合格者は十五名であつた（木浦）

元山の種痘

元山の秋季種痘は左記日割で施行することに決したが、今季の要種痘者は總計二千百九十八名であるが、春季施行の成績は意外に惡く要種痘者内地人千七十七名、鮮人二千三百八人の内で種痘せぬ者は内地人一割り五分強、鮮人二割り一分強、平均二割り六分強にあたり病氣その他の理由で届出により猶豫を與へたものは六百六十五名他の二百四十六名は無届者で當局も驚いた體だが今季は警察當局と打合せ普及につとめるはずで小學校生徒は全部學校で種痘させると（元山）

▲十一日（府立病院）支那町、幸町、本町各一丁目▲十二日（警察署）陽地洞、館洞、榮町、石隅洞十八番地▲十三日（府立病院）仲町、幸町、海岸通、旭町、昭町、洲洞、小學生徒▲同日（海星學校）銘石洞、山石洞、上洞、石隅洞▲十四日（同樂座）山祭洞、新興洞、南村洞、北村洞、上里、南

忠清南道

京南線の米の竹山 鐵道の開通で將來有望

京南鐵道竹山は米の竹山として有名であるが京南鐵道開通以來各郡こぞつて發展の第一要素として交通の利便を圖り竹山驛中心の道路は既に工事と共に約一萬五千圓の改修工事を要し竹山白岩里の道路、利川美川の橋梁等五萬圓の修工事を行ふべく又竹山利川道路も僅少の努力で車馬の交通をなしうるので利川、安城、驪州三ケ郡の物資の大半を吸集せば將來十萬石に達するは難からず十月一日から鮮米所も新設され毎日三十車の搬ひあつた竹山と長湖院は米穀の二大集散地となるであらう因に從來局部まで車馬で輸送したるものが京南鐵道によつて出入物資の賃の減る利益は（イ）白岩水原より京城仁川への從來の運賃と（ロ）白岩竹山驛より天安を過ぎ京城仁川に達する新運賃は左の如くである單位叺籾米大豆は一石當たり籾は十才當たり（天安）

		（イ）	（ロ）
精米	京城	一、三五	一、〇四
粟貨	同	〇、六四	〇、四九
大豆	仁川	二、三七	仁川 一、二七
玄米	同	二、五五	一、三七
籾	同	一、七九	〇、九七

鷄龍山發掘 『三島』五、六 個發見さる

鷄龍山は高麗燒の窯跡地として著名であるが本府古蹟調査係の野守、神田兩技手は鷄龍山窯跡を研究の爲この程來同地多數の人夫を使役して發掘中なるが『三島』五六個發見されたと（大田）

全羅北道

警察の民衆化 成績の良い保安組合

河野全北警察部長の新計畫である保安組合は各郡で十二を組織し大いに努めた結果九月末現在組合數二百八十三組、組合員三萬二千百八十六名を算し警察の民衆化として振は極めて注目に値するものがある今これが代表的なるものを擧げると

一、高敞郡孔德面都雲里保安組合は七月十一日全南靈光生れ朴彦柱なるもの大時面朴錫田所有の畜牛二頭を窃取逃走中を逮捕し警察官に引渡す

一、金堤郡水流面院坪里保安組合では管内モルヒネ中毒者十四名を狩り出し駐在所に告發

一、井邑郡甘谷面白水里、白文造朴在洙、金萬金は本年一月面部吉玉に脅迫文を送り一千五百圓を提供すべしと恐喝し爾來所在捜査中なるを組合より所轄署に申告之を逮捕

一、又同組合は五月二十四日盛學奎なる強盜未遂の現行犯を逮捕し井邑署へ引渡す

等々で特にモヒ中毒者の檢擧の如き官民一致よく組合設置の意圖にそふものといふべく組合基礎の充實と當局の指導獎勵の如何はやがて道内における職域に率しいこの種中毒者の一掃も至難ではあるまいと當局者は語つてゐる（裡里）

巧妙な土地詐欺 未開墾地許可證を種に ○—慾深連を釣る

今夏から沃溝郡内新豊洞に夫婦者で住みつき質素な生活を立てゝ居た新義州生れ魏龍濟（三〇）は今回端なくも稀代の大詐欺師なること判明した、彼は大膽にも總督の未墾地貸付許可證なるものを何枚でも作つたもので方面の鋭き觸く、慾深連の釣も今や遲しと心配するに難を罪で試されやうかと見越し綜鑿せる沃溝市民の弱點につけ込み、總督府の土地とも判らぬ地面を三萬坪も偽の許可證でヒケラかし、滿洲者うての投機家に府議、面議員、前職者などの公職ある篤志家三石商門氏をコロリと參らせて三千圓ほどをまきあげた外、この手で四五人の慾深連をゴマかし詐欺六千圓ばかりせしめたことはしたくも發覺して、辛くも郷里新義州に逃げ歸つて潛伏してゐるところを發見され、驗前取調べを受けてゐるが彼のやり口は如何にも巧妙で、土地貸借等には幾多の知識あるらしく、道本府にも知己多しと稱したり、知事の假印なども所持してゐた模樣である又總督の印なども非常な計畫的頭腦から考案して印形屋に勘づかれぬやう彫らしたものを自分でツギ合はして捺印したらしく中々の强かものである、なほ逮捕された時は現金八百圓を所持しをり、被害は或は一萬圓に達しはしないかといはれて居る（群山）

警官宿舍建築

金堤警察署志賀氏は當地警察官駐在所員の宿舍なきを遺憾に思ひ九月初旬より郡民等に寄附を求めつゝあつたが九月卅日までに四百余圓の寄附があつたので宿舍を六百圓で起工中であるが十月十五日までには竣工する見込

仁川種々相

▲三日公會堂における千家管長一行の中島太郎氏の講演の一節に▲『今から百四五十年前嵯峨天皇の時代に近畿五ケ國の民族を調べたところ▲全く系統を異にするものが千八十三あつた、そのうちの三分の一は朝鮮および支那から渡來した民族であつた』▲新任の大日方警部が歡迎會年臨時總會の席上『鈍才ではありますがどうぞよろしく……』といふ▲或人ソッと隣席にさゝやいて『この位顔が醜ければ鈍才でもあるまい』

工兵部隊行動 六日仁川一泊

龍山工兵第廿大隊第一中隊の將卒百卅七名は六日仁川へ行軍、同夜は府内各民家に分宿七日歸隊の筈

南商野球部 神宮競技へ

朝鮮神宮競技種目中、中等學校野球試合は京中および平中の棄權に伴ひ仁川南商選勝兩校が推薦せられることになり三日府廳へ生田會長の正式推薦状が到着した

飛込自殺か

二日午前六時半頃京仁線朱安驛附近水里の鐵道線路（仁川をさる十三マイル）に足と胴が離れ〳〵になつた、見るも無殘な内地人の轢死體があるのを上り二二列車の機關士が發見し直ちに驛長に引渡したが戸籍謄本その他の遺留品により山口縣豐浦郡伊佐町大字伊佐尾木忠夫（三七）と判明した、死因は明かでないが飛込み自殺らしいと

慶尚南道

神宮競技 出場選手 順位決定す

朝鮮神宮競技大會へ出場の選手豫選競技は既報の通り慶南體協主催の下となり二日釜山大正公園で執行前各郡よりの派遣選手多く馬山、釜山高女生徒の參加もあつて盛會を極め午後四時無事閉會した本年の選手豫選競技は昨年に比して全般的に良好の成績を得たが新記録を出すものもなく朝鮮記録の壁を破るもの僅少であつたが顯著なる進歩を遂げてをり競技の順位より各委員會で詮衡の結果神宮競技出場選手は左の如く選手の決定をみたがなほ京城へ出發までには多少の變更をみるやも知れない（釜山）

▲百米突（釜中）池田公夫（二商）林鎬範（鎭海）鎬ケ江庵人（釜普）尹鵬七三五殿（同）森山茂、福田賢一

▲二百米突（釜中）池田公夫、尹時弘二、杉山（二商）林鎬範（釜普）森山茂

▲四百米突（釜普）尹尚弘二（同）秋本（釜中）杉山。

▲八百米突（二商）白圭趙

▲千五百米突（二商）張尚鉉（同）白圭福（金海普）金龍出

▲五千米突（金普）金龍出（二商）白圭福（釜普）吳聖根

▲走巾跳（鎭海普）鎬ケ江庵人（同）秋木正發（釜普）田邊新三（鎭海普）大江五郎（統營）秋木正發

▲砲丸投（釜普）田邊新三（鎭海普）大江五郎（統營）秋木正發

▲槍投（鎭海普）大江五郎（釜普）田邊新三

▲走高飛（釜普）野崎忠雄

▲棒高飛（金海普）田中一

▲ホスジャンプ（釜中）洞嶋萬吉郎

女子部

▲百米突及五十米突（盟女）佐野靜江（同）盆華マス子（釜女）阿武俊子

▲バスケットボール（釜山女）酒井節子

野球（全釜山軍）監督紹操、主將（遊）吉田長太郎、投手井手萬太郎、木村榮一、捕手三好信雄、谷三一、一壘佐々木信一、二壘戸崎弘二、三壘高田、左翼杉浦弘一、右翼福田賢一、中堅長田實（補欠）岡副三夫、木下敬夫、川宮朗一、吉年明馬。

草溪陜川間 自動車遞送開始

慶南陜川郡陜川、草溪間は從來人夫を使役し郵便物の遞送をなし來たつたものであるが來る十六日から自動車便を利用して郵便の遞送を行ふこととなつたがこれがため同區間の郵便は約一日の速達を見ることとなつた

釜商副會頭 安熙濟氏か

釜山商工會議所においては過般故人となれる副會頭文尚宇氏の後任選擧に關し來る三日中役員會を開催して決定をみる由であるが副會頭には多分現議員の移委員たる安熙濟氏が襲ふことになる模樣である

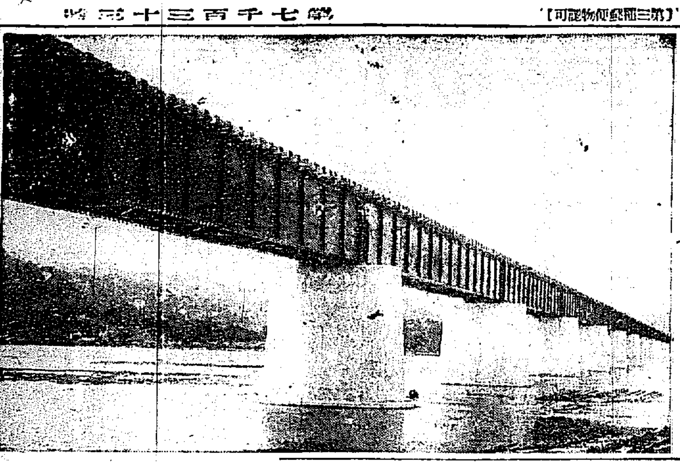

百萬圓で出來た 端川南大川鐵橋 長さ七百卅米突 朝鮮第三の長橋

咸鏡線端川方面の鐵道工事は着々進行し吉田十里建築列車は端川驛から谷口驛まで十三マイル余も運轉する事になつた同工事中一番難所とつたのは南大川鐵橋架で約百萬圓の巨費と九一箇年を費して去る八月上旬竣工した同橋は長さ七百卅米全鮮で第三位鴨綠江の鐵橋につぐ長橋である（寫眞は南大川鐵橋（端川）

慶尚北道

庭球豫選 男子部順位決定 女子は推薦

朝鮮神宮競技慶北豫選の軟式庭球一日二日大邱三笠公設コートで開催、參加申込者は大邱慶北金泉浦項各府郡より十三チーム卅三組に達し午前の第一第二豫選を經て選拔試合を行ひ第一豫選は一日午後一時開始した、道體育協會長古川慶南郎、幹事谷理事、吉永幹事および塔原庭球部長、太田記録係選手は各三回戰の結果

△三勝者丘陵（駒井一新（吉田川崎）農學（神谷、矢田）鶴所局（飯村）

△二勝者中學（小林、小川）農學（李、崔）商學（中島、大平）尚學（金、藏田）高普（崔、李）太白（千、徐）海星（徐、崔）俊嶺（李、崔）金泉（李、道甫）の各組を殘し二勝者決戰の結果海星（崔、徐）太白（千、徐）商學（中島、太平）の三組は三勝者と共に第二豫選に加はることゝなり午後六時二十分終了した第二豫選は二日午前九時開始前日選拔七組のリーグ戰とし強風および數度の微雨にコンデシヨン頗る惡かつたが概ね順調に經過して

五勝者一新（川崎、吉田）

四勝者農學（神谷、矢田）丘陵（駒井、中村）

太白（千、徐）の各組優勝し四勝者の決戰は太白千徐組の棄權によりこれを除して川崎、吉田組、神谷矢田組、駒井中村組、千徐組の順位決定午後三時二十分終了した、右優勝者中から慶北代表を銓衡するはずである。なほ女子部には豫選を行はず大邱公立女子高等普通學校選手左記三組を慶北代表として推薦した（金允粹、金聖璋（金扶石、裵順愛（李貞淑、李仁順

金庫を窃取

釜山府本町三丁目德郷郵方に二日夜十二時頃何者か忍び入り取引所證券類、銀行當座通帳、現金百圓入りの手提金庫を窃取され翌朝發見したが金庫は三日朝に至り近くに破壞されて空倉庫裏の附近の山林中に棄てゝあり目下犯人捜査中（釜山）

消防組頭會議

道内消防組頭會議は三日午前八時より慶北道廳會議室において開催したが先づ署長會議に來邱中の金警務局長の訓示もあり盛大であつた。隣席の松田警務部長の訓示あり、ついで木戸保安課長の訓示終つて協議に入り朝鮮消防協會設立に關する件、防の件并に木浦金本商船部當て額募集に關する件および消防の改善聯進に關する件の三件につき決議する處あつて十時閉會した（大邱）

陸上競技 優勝者 朝鮮神宮出場選手豫選

第三回朝鮮神宮競技大會慶北道豫選大會陸上競技豫選一等著氏名並に運動競技は左の通りである

一般ノ部 百米崔茂龍（師範）▲二百米同上四百米金木澤（高普）▲八百米朴世鳳（師範）▲千五百米崔敬植（高普）▲一萬米五千米朴義源（啓聖）▲ローハードル安與基（高普）▲四百米中學八塚臣市（商業）▲四百米リレー師範▲チームハンマー李月鳳（商業）▲槍投蘇永俊（師範）▲圓盤投（同上）▲走高跳李大鉉（師範）▲走巾跳（同上）▲砲丸投世炯賢（啓聖）▲棒高跳村岡英一（商業）▲ホ、ス、ジャンプ宮永憲夫（商業）

青年團ノ部 ▲百米崔白圓（大邱）▲二百米林點金（同上）▲四百米（同上）▲千五百米白養彦（荷上）▲五千米崔殷良（慶州）▲砲丸投增月勝夫（大邱）▲走巾跳鄭七彦（同）▲走高跳山田[illegible]（同）▲槍投（同上）

學童ノ部 ▲百米徐內禎（慶山普）▲二百米尹發俊（慶山普）▲四百米リレー大邱普通チーム▲走巾跳裴[illegible]岩（大邱普）

大邱消防演習

大邱消防組では三日午後一時より大邱驛前廣場において秋季檢閲大演習を擧行したが參加部隊は大邱驛安司消防班、大邱府第四消防班、片倉消防班、山十製糸消防班、朝鮮生命倉庫消防班および大邱消防組の六隊で大邱消防組の分列式、ポンプ操法、救急法操作、救助法用法等あつて後廣場中央に設けられたる小屋に火を放ち驟雨火の手猛より打出す警鐘と共に放水六隊の消防が一齊にホースの水口を向つたがその僅に遁る活機振に觀衆を驚ばしめた。後組頭以下百十八名の大邱消防組と各種試驗、講評あつて四時解散

英國士官が 要塞地帶を撮影 私服の憲兵に發見さる 今後は嚴重に取締る

仁川から釜山に寄港して目下碇泊中の英國東亞艦隊所屬の潜水艦母艦マヂソン號（八百七十トン）および潜水艦二隻は四日朝釜山港出帆の豫定であるが三日午前九時半頃マヂソン號のデッキから同艦乘組士官が龍頭山から牧の島方面へかけて寫眞撮影した處を巡邏中の私服憲兵小林上等兵が發見して憲兵は直ちに同憲兵分隊より係官出張と同時に水上警察署外事係も出張して取調べの結果撮影のフィルムを没收したがフィルム現像の結果要塞地帶を撮影したもの合計五枚あり目下取調中であるが最近外人がしばしば要塞區域で寫眞撮影をなすので當局でも今後假借なく處罰する事となつた（釜山）

武道大會 盛大に終る

朝鮮警察協會大邱支部主催の第八回武道大會は一、二兩日にわたつて大邱武德殿において擧行し初日は各署對抗試合、二日目は高段試合を行つたが成績左の如し（大邱）

▲各署對抗優勝者 劍道 慶北警察部 柔道 金泉警察署

▲高段試合

劍道 一等 英陽署 趙正容 二等 浦項署 肝付光家 三等 永川署 片岩金策

柔道 一等 大邱署 金昌煥 二等 同 古屋三郎 三等 永川署

弓道 一等 金朔 二等 橋高等志 三等 河内武夫 岡部與三次

地方集合

▲和田署長送別宴 光州警察署長として令名ありし和田三郎氏は今回副天警察署長に轉勤に付光州官民有志は惜別宴を二日午後七時より市内春日館に於て開催

▲千葉旅館自祝宴 本町千歳旅館は今春來經營者變更と同時に家屋の增改築中の處竣工落成したので一日夜有力者多數を招待し自祝宴を張つた

地方人事

▲長岡外史氏（帝國飛行協會副會長）三日夜來釜

▲前原通信局長 四日夜來釜

▲大倉喜八郎男 大倉記念像除幕式參列の爲め十四日釜山通過上城の筈

▲岡村正雄氏（釜山土木事務所長）五日特急で大田方面赴任

▲上野賢楯氏（沙里院警察署長）署長會議出席の爲め三日海州へ

▲山邊勘八氏（沙里院消防組頭）消防會出席の爲め三日海州へ

▲松澤慶北財務部長 一般事務視察の爲め三日より十日間慶州迎日盈德、英陽、靑松、安東義城及軍威方面へ初巡視

▲渡邊秀雄氏（仁川稅關長）管内巡視のため五日元山着二泊七日郵便船で清津方面へ

▲召以容事氏（朝鮮軍法務部長）三日元山發南廻郵船で羅南へ

▲村上正路氏（同上倉庫長）同上

▲坂本末雄氏（運輸部釜山出張所長）同上

▲武雄俊一氏（十九師團高級副官）同上歸任

▲京城高等旅行團 京城第一高普生百四十一名は教諭五名に引率され五日金剛山から元山著市中見學の上同日歸城の筈

陸軍一等軍醫正 ドクトル 都築甚之助氏發見

かつけ

奮鬪の歷史に伴ふ効力
脚氣一切に對する豫防及治療の力
母乳を禁止せずに濟む乳兒脚氣の對藥

（英米獨政府專賣特許）
アンチベリベリン

ビタミン後れて歐米に生れ脚氣藥最先の王冠を我アンチベリベリンの頭上に讓る

東京市麻布區箪笥町 合資會社 南信堂新藥部 振替東京七八五〇番 朝鮮代理店

（各藥店ニアリ）（說明書送呈す）

腸内强力殺菌新藥

醫學博士 狩野林吉 創製

ワカ末（整腸劑）

腸消毒藥 さして自体試驗に於て此種の薬劑に比し數倍の殺菌力を有し毫も副作用なし故に急性慢性腸加答兒に對し安全にして卓効ある處し本劑の右に出づるものなし

適應症 急性慢性腸加答兒、腸の異常醱酵性下痢大腸菌性腸加答兒、チフス、パラチフスの初期、赤痢、疫痢、コレラ、大腸菌性膀胱加答兒疾に大腸加答兒に特効あり

定價 末劑一函入金廿五錢 同卅五入金一圓廿錢 同 牛函入金十圓五十錢 錠劑五十入金八十錢

發賣元 東京市麻布區箪笥町 合資會社 南信堂新藥部 振替東京七八五〇

（說明書贈呈す）

天辰齒科醫院 東京齒科醫學士 天辰親夫 仁川本町三丁目 電話

沙里院の品評會
連日の降雨にもめげず 盛況裡に終了す

沙里院穀物品評會は[illegible]あげて狂喜し萬般の設備をへて待ちに待たれた醸造品々評會開催當日の一日は生憎朝から[illegible]で時間の立つに從ひ[illegible]となり遂に[illegible]からぽつりぽつり降り出したが、それでも會場に殺到する觀衆は正午までに早くも一萬九千以上に達し各種餘興場も忽ち人垣を作り大賑ひを呈したが午後に至つて降雨益々甚だしく折角意をこめて飾り立てた全市の裝飾等も臺なしとなり二日も朝から[illegible]ようと陽を見せたゞけで十時頃から、さかんに降り出したので[illegible]授與式は小學校に變更し午後二時授與式を[illegible]部を初め列席の官民三百余名先づ[illegible]長の[illegible]報告あり優良醸造者および優良社氏に對する褒賞授與に次いで[illegible]長今村道知事の告辭(別項)あり財務局長各道知事、朝鮮醸造協會、協賛會長その他の祝辭祝電あり出品人總代、受賞者總代、優良杜氏總代の答辭で目出度閉式それより品評會長[illegible]に[illegible]した[illegible]名を午後七時[illegible]に招待し盛な[illegible]を張つた品評會褒賞授與決定左の通り

▲[illegible]山邊西八外三八▲同一等中村忠之助外七人▲同二等以下省略▲薬酒最優等[illegible]外十五人▲二等以下省略▲[illegible]外一人▲一等李鍾寛外四人▲二等以下省略▲麹子、黒麹、[illegible]米、小麥の等級省略

今村會長告辭

[illegible]第一回醸造品品評會の審査終了を告げ茲に褒賞授與式を擧ぐるに方り所懷の一端を述ぶるは最も欣快とする所なり抑本道に於ける醸造業は當局の施措と當業者の自覺とに依り近時著しく其の製造場を集約して大量生産を增し酒質[illegible]共に頓に改善せられたりと雖も未だ[illegible]の實况を觀るときは未だ俟つべきもの多き[illegible]の施設改良を要するものあるを信ずる[illegible]の秋に際し本會を開催し本道内に於ける醸造品を比較品評すると共に優良なる醸造業者及優良杜氏を表彰し以て益々斯界の進展に資せむとするは寔に時宜に適し其の齎す效果亦必ずや大なるものあらむ

惟ふに朝鮮燒酎及藥酒は本道住民に採り必需の嗜好品にして其供給を圓滑ならしむるとは延て地方産業の先驅に關り一面其他の品質の良否は道民の保健に多大の影響あり酒造業者各位の使命は洵に重大なりと謂ふを得べし庶幾くは今回の成績に鑑み採長補短倍々同業者協心協力以て團結を固うし經濟的に酒造技術の改良を圖るは勿論更に需給の情况を調査し販路を擴張する等一層の精勵研鑽を重ね以て斯業の發達に貢獻せられむことを望む

平安南道
酒類醸造聯合會
發會式擧行

平安南道は朝鮮第一の燒酎産地として斯界に重きをなしてゐるが今回同業者相互の親睦を計り酒類および燒酎醸造に關する技術の改善、業界の發達をはかる目的を以て平南酒類醸造聯合會を組織しその發會式を三日午後一時より公會堂において擧行、内鮮人同業者約五十名出席、定款を議了し役員選擧の[illegible]一致を以て會長木下[illegible]氏以下役員を選擧し其その他の議事[illegible]を撤し同三時散會した(平壤)

黑麴燒酎の研究
原價は一割安

朝鮮燒酎を以て誇りとする平壤は一に天惠の大同江の良水を有し燒酎材料の豐富とを以て朝鮮第一の地位にあつたが近來酒造者でもこの燒酎醸造業者が著しく增加し其原料の如きは在來麴から一轉して黑麴を以て醸造して居る黑麴は原料も在來の麴子に比すると約二割安で醸造される為に近來内地業者を擧げて黑麴を以て醸造して居る黑麴で造り上げた燒酎は在來の麴子燒酎に比して不味であるが何分[illegible]になりこれがため同試驗所では新たに二千數百圓を投じて三棟約百五十頭を收容しうる豚舍を設置したが移出牛は檢疫所に入れる前に豫め豚舍に收容して豫防的に血液の檢査をなすことになつた(平壤)

稀代の箱乘り
平壤で捕はる

三日午前二時平壤驛着列車が驛構内の車輛點檢中の驛員の鐵士風の男を發見[illegible]取調べた處東京府[illegible]東京市[illegible]川[illegible]太郎の名刺を示しあくまで内地人を裝ふていたが[illegible]なる訊問に包み切れず自白した處によるとこの奴は慶南[illegible]郡[illegible]面[illegible]里の[illegible]で列車中で[illegible]カフェーミカドの女給某の食パン四十個入りの包を車中和田間にて盗取し中和驛に下車しすれちがいに[illegible]する北行列車に飛乘り午後一時十二分着の列車で平壤に舞ひ戻り下車した處を官に呼びとめられ[illegible]でこの外にも本年六月[illegible]大型トランクを[illegible]した者で内地において神戸大阪東京間を跨にかけて箱乘詐欺を働いてをり驛構後も京城平壤間を同樣跨にかけてゐた稀代の箱乘詐欺漢と判明余罪は多數に上る見込みで引續き嚴重取調べ中であるが同人は[illegible]が多くて到底數へることが出來ぬと豪語してゐる(平壤)

南浦移出牛檢疫所
擧場新設

平北に大正十三年以來[illegible]を[illegible]めてゐる[illegible]牛は何時終熄するや[illegible]し續く[illegible]增加の傾向あり本年に入つてすでに八十余頭に上り本府でも移出牛によつて[illegible]各地に[illegible]の[illegible]をおそれそれが豫防方法を講じていたが平北の外平南でも[illegible]の[illegible]を[illegible]以外の移出を禁止することにな

平壤慈惠醫院增築
内容充實計畫

平壤慈惠醫院では來年度をまつて[illegible]の一棟を增築してエッキス光線ヂアテルミー太陽燈、水銀石英燈の外に新たに水治療法を加へて一室に集め理化學療法室と名づけるはずで又これと同時に現在の院舎を開放して地方からの外來患者や見舞人の爲に食堂を作りその他娯樂室も設けて外來者の便利を計る事にしたいと同院長谷川[illegible]は語つてゐた(平壤)

木部孃の鄕土訪問飛行
鎭南浦では後援會組織

鎭南浦が生んだ女流飛行家[illegible]木部シゲノ孃は十月下旬鄕土訪問飛行を決

平南雜俎

◇…醜奴の殘り高の二割が[illegible]へ一割は券番に手數料として差し引かれると云ふ事は實際勤い稼業の女として可愛さうである。

◇…平壤の券番は資本家連中が[illegible]して居るので是れを料理屋と藝妓置屋で經營を爲すに於ては、藝妓の手數料一割は四分でも三分でも結構やつて行けるのをわざわざ一割も差し出す事はあるまいと云ふので今回料理屋や置屋中の大部分が連名で第三者の經營する券番を自分で經營したいと九月廿七日平壤署に許可方を願ひ出た。

◇…此の問題は客年も一回持ち上りかけた問題だが今回愈々具體化して來たもので社會問題として多少考へる餘地はある。

◇…七日平壤に來る二十師團[illegible]少佐は青年訓練所設立に關する講演をなす筈である

◇…平壤府町遊廓の九月中の水揚高は二萬六千二百七十七圓で内譯すると内地人妓樓二萬千八百六十一圓二十錢鮮人妓樓四千四百十五圓八十錢

◇…大同郡金山面馬山里の南宗錫は二日同里山中で六尺もある大ヌクテを捕獲した大同署では賞金として拾圓を與へた。

◇…平壤の名物妓生學校では今回院舍を改築すると同時に立派な學校組織となし國語、漢文等も教授し内地人職員を置く事に決定した

◇…九月中に平壤府民が食つた魚類の價格は二萬三千七百三十三圓五十八錢

◇…朝鮮穀物商組合第三回總會は二日午後一時から平壤中學校講堂で開催されたが各種の報告について會則一部の變更、評議員改[illegible]

屠殺場規則違反

先般[illegible]飛行隊の飛行機が[illegible]附近に不時着陸した際飛行機の翼にはね飛ばされて慘死した小馬は飛行隊でその損害を賠償したが死體の始末に困り[illegible]にて部落民に與へたところ大同郡東大院[illegible]外四名が解體料理して肉を部落民に分配し食したること[illegible]し平壤署より屠殺場規則違反で告發され何れも科料五圓に處せられた

南浦穀檢成績

鎭南浦穀物檢査支所九月中の檢査成績は玄米四千三百二十九叺、白米四萬六千三百八十七叺、大豆九百三十一叺、合計五萬一千六百四十七叺である(鎭南浦)

延安市街整理進捗

延安の市街整理は一部の反對運動のため工事も捗々しく進捗しなかつたが昨今時候、經驗と共に反對者三三を除き他は殆と交涉も纏まり工事に著手したので工事は[illegible]に進捗し[illegible]たので本年中にはほゞ完成の見込

延安汽船設立認可

資本金二十萬圓の株式組織で成立した延安汽船會社はいよいよ設立認可を受け近く營業を開始する社長は[illegible]議會議長孔[illegible]氏專務に[illegible]秀氏就任した(延安)

司法警察事務講習

今回新に森林主事任命と共に[illegible]擧手に對しても司法[illegible]の[illegible]の執行せしむることになつたので十一月上旬打合せ會を兼ねて司法警察事務講習會を開催することになり準備中(海州)

學校建築落札

平山郡[illegible]平山公立普通學校校舍及舍宅一棟の建築入札は三日午後四時平山郡廳で行つたが一九三〇圓で沙里院[illegible]吉氏に落札

黄海道
燒酎製造組合創立

黄海道燒酎製造組合の創立はいよいよ具體化し二日午前十時當業者一同[illegible]郡廳に會合し組合定款および規程の議決役員の選任、經費收納および負擔方法等を定め正午散會した役員は左の通り

組合長大野財務部長、理事中村伊之輔、理事[illegible]五郎、吉田稅務課長、[illegible]、山邊忠八、丹生利、評議員[illegible]外十六人

◇…平壤府柳町朴永賢方車成一(二八)韓文旭(四二)の兩人は無許可で大同江の砂利を石油箱に五十箱盜み櫻町[illegible]へ一箱二錢七厘宛に賣つて[illegible]金二十圓に處せられた

◇…四日午後二時から平壤金千代酒造所構内に伏見稻荷を勸請し盛大なる鎭座式を擧行した

◇…平壤若松町一番地小林良子(五)は三十日猩紅熱に大同郡船橋里四十七番地鈴木静雄(一一)は赤痢又大和町十一番地三浦方國尾[illegible]次郎(二八)も一日赤痢に罹る

開城栗拾ひ大會

期日 十月九日(第二日曜日)
場所 開城彩霞洞大栗林
會費 往復汽車賃栗拾券合せて一圓九十錢小供は半額
主催 京日アルコウ會

(ミツワ家庭文庫二十一)

江漢の日記
商人になつて和蘭陀館へ入つて行つた珍らしい話

守山勘彌

德川時代の元文から文政頃までの畫家に司馬江漢と云ふ方がございます。本名は安藤吉次郎でございますが、自分の趣味から此號を用ゐたものでございませう。司馬は住んで居りました芝を支那風に書いたものでございませう。先祖が紀伊の國で『紀の國に日高川、紀の洞とて大河あり、洋々たる江漢は南の紀なりと、故に號とす』と號の江漢について書いて居ります。日本で初めて洋風の繪をかゝれた人で、當時の才人平賀源内とも交があつて、西洋の思想や文化にも心を向け、物理博物などにも眼を開いて居ります。此方が五十二歳の時長崎に遊んで、江漢西遊日記と云ふものがございます。

興味のある一節を引いて見ませう。廿四日(十月)天氣時々雨。和蘭陀も唐人も共に館内へ入る事を禁ず。勝木利兵衛は江戸會所の下役是れへ參り、和蘭陀へ入らん事を談ず。予をば白川侯の臣下ならんと思ひ、夫れ故世話する者無し。然るに於て江戸會所の商人と成り、館内へ入る。縞繻位の小袖に脇差一本なり。荷木門番に通詞の草履取と成り、布子にカラ尻をからげて行くを見たり。廿五日。天氣

江戸會所より門の切手を請取り、若も後に從ひ、勝木利兵衛外に長崎の者二人來る。門を入る所にて懷、袂を改む。何物にても持ち入る事を禁ず。暫く行くと、去年江戸石町長崎屋と云ふ和蘭陀宿にて逢ひたる和蘭陀外科ストッツルと云ふ者なり。吾が長崎へ參る事は兼ねて江戸にて約束して置きぬ。夫れ故吾を見ると先へ立ち、人の居ぬ牛部屋の方へ行く。路々何や彼と話すに一向通ぜず。唯『デイケネン、テイケネン』と云ふ事のみ是は江戸の丸の内見附を圖して貰ひたしと云ふ事なり。』と云ふ風で

異人館へ入るに骨を折つたことが分ります。今はこれに比べますと[illegible]つて居ります常識く可からざるものになつて居ります。もと西洋から僅かに得ましたものが、ミツワ石鹸の様に、日本人の獨特な皮膚に適ふ理想の石鹸が誰方の手にも容易く入る様に進んで參りましたのは時代の有難さでございます。これは美容衛生經濟との點からも申分のない石鹸でございます。

發賣品目錄御申越次第進呈
東京橘町 丸見屋商店
營業所 下谷區二長町

○坂東しうか

すつかり秋になつて參りました。およそ一年の中で、すつかり晴れ上つた秋日和ほど、宜しい時はありますまい。碧い青空を見るだけでも心持が澄み渡ります。働らきますにも、遊ぶにも愉快に捗の行く時でございます。朝起きまして、寢覺のぼんやりしたところへ、ミツワ煉歯磨をつかふ刷毛を含んで揉まると、心持も爽やかに澄んで參ります。

ミツワ煉歯磨にはよく煉歯磨にある、苦味も、臭氣もなく、いい匂ひで、味が爽かで歯あたりがよろしいから、使ひ心地のとろしいもので、歯を美しく滑らかに磨きあげます。ブラシの届かない所まで、此の煉歯磨はしみて行きまして、歯ぐきをひきしめますから歯もぜんとしようぶになつて行きます。

用ひましたすぐあとで、湯の玉露なり紅茶なりを頂きましても、この後に、香にも味にもすこしもさわりがありません。夜お休みになる前にもこれをお用ひになりますのが歯の爲でございます。

ミツワ粉の粟 皮膚のあれを防ぎきめを細やかにする芳香御調製 大壜 金五十錢 [illegible]

味の素 小瓶 中瓶
御愛用家各位へ
謝恩懸賞募集

食慾旺盛の此頃、皆様から特に御愛用を賜はり「味の素應用の料理程美味しいものはない。それでゐて至極經濟重寶な實に調味料の理想化したものである」とお仰言つて下さいます。此多大なる御愛用に酬ゆるため左記大懸賞募集を舉行致します。精々御應募をお願ひします。

問題

一、味の素の原料は何ですか。
二、味の素を最初お使ひになつた動機をお書き下さい。

例へば
(イ)新聞廣告によるか
(ロ)人にすゝめられたか
(ハ)或はどんな點からか

規定

答案用紙―答案は味の素小瓶又は中瓶の紙箱を裏返して白地に次の順序でお書き下さい。
一、右二問に對する御回答
二、此廣告を御覽になつた新聞名
三、あなたの御住所御氏名

送り方 以上を楷書で紙箱に御明記の上開き封にしてお送り下さい(卅匁まで二錢)

締切期限 昭和二年十一月卅日(一人で何枚でもかまひません 當選率がそれだけ多くなります)

宛名 東京市京橋區南傳馬町一ノ十二 味の素本舖 鈴木商店 景品係

賞品贈呈方法
△審査、第一問の正解者にて第二問の題目に又明快なる回答を與へ、併せて答案の書き方規定の各項に從つて誤脱なく御記入の方を受賞資格者と致します。多數の場合は嚴正なる抽籤により等級を決定致します
發表 昭和二年十二月中旬(本紙上)

賞品

壹等 拾八金側腕時計 一個宛 五拾名
貳等 復興貯蓄債券(額面五圓) 一枚宛 貳百名
參等 新家庭日記(昭和三年用) 一册宛 貳千名
四等 料理の栞 一册宛 壹萬名

廣告は小瓶
日英米佛專賣特許
池田理學博士發明

10―B

肺病 肺尖カタル ろくまく 療法の革新 (其の九)

難病が苦もなく全快

有田ドラッグ商會主 有田音松

大問題となつた

何が故に、商會の肺病藥が大問題となつたのであるか。それは現代の醫學界では肺病は死病なり難病なりとして持餘してをり又國民も死ご死病であると恐怖してゐるのである然るに商會の藥劑で、三週間で全快した、五週間で全快したといふ全快者の喜びの談話となつて、新聞に廣告が出るのと、又病院や醫者で全快しなかつたのが商會の藥劑で全快したといふ喜びの談文となつてゐるので

色眼鏡を掛けた人はそんな馬鹿な事があるか、アノ全快者は、買收した者だ、ペテンだ、大山師だ詐欺師だと、雑誌や新聞が盛んに攻撃をなし、それを又一部の香具師が人寄せに、

面白半分に

喧傳をする。それを氣藥トンボの立ン坊が面白さうに、貴重な時間を惜まず立聞きし、之を又八方に喧傳するので、これがため一時、商會は世間から、不正藥者と誤らるゝに至つたのである。

東京、大阪の大新聞までが、不正藥者なりといふやうな記事を、喧傳に掛立てたので、當局に於ても打捨て置くことが出來ない立場となり、遂に警視廳は、藥劑の分析は勿論の事、百匁飲めば四百匁の血が出來るといふ血液素は、東京帝國大學にて研究せらるゝこととなり

それから全快者を、全國の關係警察に依賴して調査せらるゝ事になつたのである。

然るに、警視廳で如何に藥劑を分析せられるとも違反のあらう筈もなく、なほ、百匁飲めば四百匁の血が出來るといふことも

帝國醫科大學

においても、藥學上からも異議のない事は明かである。

全快者を一年中もの日子を要して十分に調査せられたが、買收した全快者でもなく、指ヘ事でもなし全快寫眞も全快者も眞實のものであつたのである。ゆゑに

商會の立場

を明かにするため、警視廳なり、

警視廳并に警察署の調査せられた全快者

全國の警察署から調査せられた全快者たり、全快寫眞を得び、全國の新聞に公發することにしたのである。攻撃した者は、今回の廣告を見て唖然として口が塞がらないで、呆然たる有様であらう。

何にしても、大問題となつたのは商會の藥が利き過ぎて、死病なり難病なりと恐怖して居る病氣が、三週間で治つた、五週間で全快したといふものもあるので、世間の耳目を聳いて

八釜敷問題

となつたのであるが、然るに公平なる官憲が、一年中もかゝつて調査せられた全快者が、眞實のものであつたので、商會の藥劑は益々有効なことが明かになつた次第である。日本初つて以來、肺病藥についてかく大問題となつたのは、商會の藥が嚆矢である。肺病者は迷ふことなく、商會の藥劑で全快せられ健康體となり、大に活動せられんことを希望する次第である。

商會の肺病藥は

こんな藥かといふと、歐米醫科大學病院において肺病に最も有効なりと賞揚服用せられつゝある藥劑を主藥とし、その他藥品數種を獨逸、瑞西、印度、米國等の著名産地から直輸入し、更に、肺病殺菌試驗所が徹底試驗した最良の藥品を加味し、更にヒマラヤ山麓で取れた藥品を加味し、日本で初めて出來た商會の

新式電氣工場

で完全に製劑せられた有効藥劑であるから、全快するのが當然で、全快しないのが不思議である。マア肺病や肋膜病者は、論より證據服藥せられれば、解熱もすれば、食慾も進み、體重増加し、日々快方に向ふから、これが何よりの

藥劑の有効

なることを立證せらるゝのである。一度、商會の藥を服んだ人は、效が目に見えて現れるから、熱心に連服されるので、難病なり、死病なりといはれてゐた肺病や、肋膜炎、肺尖カタルが、無理もなく全快し、それが喜びの全快談や、全快寫眞となつて現れるのである。

全快談や全快寫眞が出される人は所謂、呉越同舟に「同病相憐み、同病相救む」とある如く、病苦に悩んだ人は、又病苦に悩んでゐる人々に一日も早く全快して喜びを頒ちたいといふ懇切なる思ひやりから出されたものである。

ロクマク炎から 肺尖カタルに 有田音松鑑製藥で 難病が全快 (唐津警察署の調)

三浦ハナ樣

私は以前に一度ロクマク炎にかゝつて一時は治つた様でありましたのに其後何んとなく身體が倦るく食慾が進まぬ様になり時々發熱し盗汗や咳が出て毎々夜ふ喀血しますので地方の某病院で診察を受けましたら氣管支加答兒との事でありましたから加療致して居りましたが除り捗々しくないので又他の病院で診察を受けました處が今度は肺尖カタルと診斷されましたので大変驚いて三ケ月餘り熱心に加療致しましたが、さうして肺病に効があるといふ藥はあらゆるものを服んで見ましたが少しも効めが見えず困つて居りました處有田藥がよいと云ふことを聞き唐津町有田ドラッグ出張所を訪れました處養生法を詳しく教へられ有田特製治肺劑と有田血液素を求め教へられた養生法を守つて服用致しました處次第に効果が現れ食慾も進み盗汗も止まり熱も下り咳も少なくなり體重も増し血色もよくなり引續き八週間の連服で以前にまさる健康體になりました。その時私は喜びの餘りに寫眞と全快文を新聞に廣告しました處唐津警察署から警官が出張せられて「有田藥で全快したのは事實か」との御尋ねがありましたので私は「有田藥で全快致しました」と答へました。全快後再發もせず身體も至つて健康で毎日元氣に働いてをります是も偏に有田治肺劑こ血液素の賜こ衷心感謝してをりますので世の同病者の爲に最近の寫眞を添へ私の健康體となる迄の經路を新聞に發表して御知らせ致します

佐賀 縣唐津大石町六五一七 全快者 三浦ハナ

養生法を教へられ 有田藥を服藥 難病が全快 一同大悦び (浦項警察署の調)

三郎ことは風邪が因で何んとなく元氣がなく顔色も悪くなり時々發熱もし、盗汗が出ますので心配して早速浦項某病院の診察を受けさせました處肋膜炎との事で同病院へ入院致し治療に努めさせましたが一向に快方に向ひ退院したるに再發しましたので浦項有田ドラッグ出張所に行き親切な養生法を教へられ有田治肺劑こ血液素を買求め教へられた養生法を守り服藥したる處非常に經過宜しく引續き服藥致させましたら遂に全快しましたから醫者さんの診斷を受けさせ全快と診斷せられ肺尖炎は貧しこの事なので大いに安心致しました。これ全く有田藥のお蔭だと家内一同大いに喜んで寫眞と全快談を新聞に通知しましたら浦項警察署の警部補殿が所長殿が「君の子供は有田ドラッグの藥で全快したか何週間服用して全快したか」と御問ひになり私はありの儘三郎を前にすわらせ「如斯元氣になり學校へも毎日通學致し居るのも全く有田藥のお蔭であります」ここを答へました。同病で御困りの方は一時も早く有田治肺劑こ血液素を御服用になる樣御勸め致します。三郎の全快は全く有田藥の賜であります。

朝鮮 慶尚北道迎日郡浦項邑内里 全快者 弘津三郎 親權者 弘津和三郎

風邪が因で 肺尖カタル 有田藥のお蔭で 頗る元氣 (國東警察署の調)

弘津三郎樣

私は最初風邪に罹り咽喉部に故障を來し何こなく氣分が悪く食慾が進まず時々發熱して咳が出たり夜間は盗汗が出たりするので國東町某醫師の診斷を受けた處が意外にも肺尖カタルと申されましたので私初め家族一同は大變心配して種々手當てを致しましたがなかなか捗々しくなく病勢は益々重態になりますので私は最後の手段として常て新聞で見てをりました有田藥の服用をすべく國東町有田ドラッグ出張所に至り醫師の診斷による病名を話し現在の病狀を詳細に相談致しました處主任より詳しき養生法を教へられ有田特製治肺劑と有田血液素とを買求め服用致しました處服用後四日目より熱が下りまた盗汗が止まり咳が減じ身體の倦怠も漸次去り氣分は日一日と良好に向ひ食慾に味合が出來て連服六週間後に再び醫師の診斷を受けた處醫師に診て頂きました處全快して居ることの證明を受くるに至つたのであります斯様の次第にして服用に依り全快後極めて健康體となり體重も増し熱心に從事し居るの至幸は即ち有田ドラッグ商會主有田音松様鑑製の藥劑の賜でありますので其當時此全快の喜びを同病の方々へ御知らせする爲め自己の寫眞と全快談とを新聞廣告に發表致しました然る處其後突然警察署より呼出状に接しましたので其際不思議に思うて出頭しました處が警察の部長さんから御尋ねになりました事柄は「有田ドラッグの藥を服んだ事がありますか全快談と寫眞を新聞に出しましたか何か吉情を受けましたか」との問でありました私は事實有田音松様鑑製の藥を服用して全快致しました又近所の方々も私が有田藥を服んで全快したことは皆様承知であります

全快後一年以上もなりますが如何に健康體で毎日農業に從事してをります全快後も醫師の診斷を受けた後に商會主有田音松樣より全快祝ひとして寫眞を撮り商會主より手拭金壹圓一個を頂きました事等詳細に御答へ致しました。私の答へは全部部長さんが書き取り下さいと申されまして直歸りました。

兎に角有田藥の有効なることは一度服藥したものでなくては其效は中々信じ難いものでありませうこれは御尤もであります私も最初は中々半信半疑でありましたより證據に有効藥であります。ことに一般同病者のため私の全快經路を新聞に發表する次第であります。

大分 縣東國東郡朝日村大字綱井七一六番地 全快者 難波梅雄

難波梅雄樣

濕性肋膜炎を病み 全快した人から聞いて 有田藥を服用 (柿崎警察署の調)

何ことなく氣分が勝れず時々發熱することもありその上夜間は眠られぬ事もあり胸部に疼痛を感じ身體も漸次衰弱するのを憂へ醫師に診察を受けました處から濕性肋膜炎との事で家族一同大心配して居りました折柄或る知人が自分と同様な病氣でありましたが有田ドラッグの藥劑によりて全治したとの事を聞き早速父が直江津町新町の有田ドラッグ出張所に行きて詳しく私の容態を述べ有田音松樣鑑製の治肺劑と血液素とを購入し尚主任様よりは日光、空氣、榮養、精神の安靜等の合理的療法に就て教を受け唯一心に服藥と療養を怠らず服藥を續けて居る內に熱もいつとなしに降下して卅六度五分の平熱を續ける様になり氣分も爽快になりこども咳も出なくなり夜間はよく眠られる様になり胸の疼痛も止みて遂に七週間の連服で全快しましたので柿崎病院で診察を乞ひました處健康體であると申されました。全快の經路を新聞に發表しました處其後柿崎警察署から巡査さんが御出でになりまして有田ドラッグ商會の藥で肋膜炎が治癒したといふことが新聞の廣告に掲載してあるが事實かとのお尋ねがありましたが事實相違ない事でありますから何事もありのまゝにお答へ申上げました本年の如きは古今未曾有の大雪にも何の障りもなく又本年も田植も家族の者と一緒に無事に働きまして今では有田の藥を感じて毎日元氣よく樂しく暮してをります。

新潟 縣中頸城郡吉川村大字東田中 全快者 古屋竹二

古屋竹二樣

三人の醫者にかゝつたが 思わしくない 有田音松樣鑑製藥服用て全快 幾分でも同病者の參考ともならば (能代警察署の調)

風邪が因で肋膜炎に罹り能代町の某醫者さん三名の治療を受けてをりましたが治らないのみか次第に悪化の傾向があるので實に悲觀して居りました折柄知人の勸めもあり又新聞紙上の廣告等にて有田藥の効力顯著な事を知り能代有田ドラッグ出張所に行き病狀を詳しく述べ一般の注意を與へられ有田特製肺劑、有田オーリールこ血液素を買求め服藥しました處大に氣分よろしく食慾は進み勇氣を増し引續き有田治肺劑こ血液素を服用し七週間で全く治癒し體重も平常に復しましたので念のため醫師の診察を受けて見ました處全く治つて居ると云はれましたので欣快に堪へないで其際寫眞を添へ全快談を新聞紙上に發表し自己の體驗を同病者に知らせそれが幾分でも同病者の爲めになるならばと思ひ發表した次第でありましたが然るに其後突然能代警察署より出頭の通達により何事かと出頭致しました處有田藥を服用して肋膜炎が全快したことは事實であるかといふ事こ全快祝として貰ひ受けた金壹圓のこと時計こは實用になし得るかといふ二點のお尋ねにより有田藥服用によりて現在此の通り頑健になつた事及び貰ひし品物は實用になし居る事その通り申し上げた處されまして私は直に歸宅致した次第であります然るに近頃秋田又は東京大阪等の新聞紙上に私と同じく有田藥で全快し再發せない方々の廣告が發せられある故に私もまた以上の事實を世間同病者へ參考のため御知らせします再發もせず勤しをりますは故に廣く病者に告げる爲に最近撮影の寫眞を添へ御願申上ます

秋田 縣能代町 全快者 工藤政三

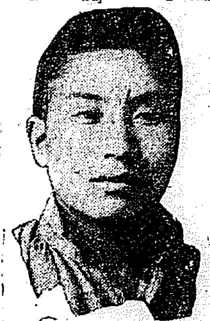
工藤政三樣

完全なる補血滋養素

百匁服めば 四百匁の血が出來る

有田血液素 一名オーリール 定價 四圓

病弱の滋養者、虚弱者が普通滋養物として第一に攝取するものは牛乳肉、魚類、玉子、ソップ等である。此等の品は無論滋養物には違ひないが何れも胃腸の消化作用に依らざれば滋養とはならないのである、所で病弱者や虚弱者の胃腸は消化作用が弱くなつてゐるから是等の滋養物を攝取すれば、反對に胃腸を害する結果となるのである。故に大學病院に於ても入院患者に對して流動物の滋養物を攝取せしめ、若くは食後消化藥を服用せしむるのである、併しこれとても滋養療法としては、まだ完全とはいひ難いので當商會は之を更へ服めば服むだけ、直に血になる有田血液素を創製したのである。

本品の特色は如何なる胃腸の弱い人でも、胃腸の消化作用を受けずに服めば直に胃中に於て溶解し其が血こなり直に血管中に運ばれ全身の滋養となるのである。論より證據有田血液素を服めば左の如き著しき効力を顯はすのである。

(一) 顔面蒼白の人は直に顔色に血色を増す
(二) 體重増加する事
(三) 血液増加するを以て精力を増す事
(四) 病後の人は身體に興味を増す事

その他病後の一般衰弱、天性の虚弱者、貧血者、運動不足、婦人病、肺病、心臓病等の貧血者には缺く可からざる補血滋養素の血液素である。

證明
大阪市 有田音松 殿
一オーリール
內務省大阪衛生試驗所

尚ほ本品有田血液素に補血劑として有効なる主成分 Haemoglobin が如何に多量に含んでゐるかに就ては內務省衛生試驗所分析表によりて知らるべし。

尚ほ坊間販賣せる滋養品は概に山にあるが商會發賣の有田血液素の如く百匁中八十五匁強の血液素を含有せる優良品は他に比類なかるべく、これ商會の誇りとする所である。

肺病 ロクマク 肺尖カタル 請合藥

あらゆる療法をなすも効なき患者は兎に角一度御來店あれ

他に藥店なし 有田ドラッグ 專賣所 直接販賣店 で御求め買あれ

治肺劑 特製 十六日分 十九圓・八日分 十圓 並製 八日分 八圓・五圓
本劑は服用により咳を鎭め食慾を進め熱を去り盗汗を防ぎ脳を醒めて安眠せしむ

消化新劑 有田ラングス 定價 八日分 三圓
本劑は肺病患者の消化藥として最も理想的なり

有田血液素 定價 三週分 四圓
肺病肋膜患者の欠くべからざる補血滋養素である

左記所在地(西部)の 有田ドラッグ專賣所 にて御買取あれ

大阪 [illegible]
京都 [illegible]
滋賀 [illegible]
岐阜 [illegible]
愛知 [illegible]
三重 [illegible]
奈良 [illegible]
和歌山 [illegible]
富山 [illegible]
石川 [illegible]
福井 [illegible]
兵庫 [illegible]
岡山 [illegible]
廣島 [illegible]
山口 [illegible]
鳥取 [illegible]
島根 [illegible]
愛媛 [illegible]
香川 [illegible]
德島 [illegible]
高知 [illegible]
福岡 [illegible]
熊本 [illegible]
佐賀 [illegible]
長崎 [illegible]
宮崎 [illegible]
大分 [illegible]
鹿兒島 [illegible]
臺灣 [illegible]
朝鮮 [illegible]
滿洲 [illegible]

●自宅養生の注意●

一、病室は日當たりのよい空氣の流通のよいところを選ぶこと
一、家庭上の心配事は病人に聞かさぬこと
一、食事は病人の好むもので消化し易いものを與へること
一、色々の話は病人に大禁物であるから絶對にこれを禁ずること
一、熱のある時は絶對に安靜にし横臥して居ること

警告

紛はしき ニセ藥を賣る不正者あり

御買取の際左の如く

藥箱に
「有田ドラッグ」
「有田音松鑑製」

と記名しあるものを必ず御買取あれ

本舗 大阪內本町二
發賣元 大阪心齋橋南詰 東京日本橋通四

有田ドラッグ商會主 有田音松

全鮮都市爭奪リレー

紅軍

敵は選手交代 我は悠々王者の格

敵の裏をかいてひた走る

清津にて　山岸選手

四日午後五時廿一分羅南署着直ちに署長のサインを得た、秋田選手は既に暫時間をようして同様サインを得、直ぐ引返して同廿七分發で北行の列車にだ、私は胸に成算あり敵行くなら行けと、うそぶいて土地の有志と懇談にふける。『急がば廻れ』の古諺を知らぬ様である、立石選手急がず羅南の情趣にゆつくりひたつてゐる。われに秘策あるのを知らず悠々と力強く思つてゐてくれたまへ（羅南にて）

後五時廿九分秋田選手北行、私はこれを送つて内務部長と面會、羅北署長のサインを受け、敵をあわてさせておいてその狼狽のうちに敵のうらをつくといふ戰法である羅北知事は特に官邸に招じ、贈るに「天高馬肥北之男子活躍秋」の一詩を賦す

羅南支局に立寄り市内見物としやれる、競爭裡に悠々たるところ實に王者の風格

羅南から清津

見よ今日も降るやうに秋雨がまたたく、午後十時半私は余裕をみせて羅南發、列車の人となる、同二十九分清津着盛大な出迎へを受けて府のサインを得た、明日はあわてゝゐる敵の虚をつく計畫である

淺川伯教氏 陶器展

東京と大阪の三越で

朝鮮美術界に異彩を放つてゐる淺川伯教氏は又窯の研究並に製作者として既に定評をになつてゐるが氏はいよ〜〜朝鮮の窯跡の調査によつて李朝時代の創意に成る陶器作品數十點を中央美術界における愛好家の鑑賞眼に訴へるべく十日より約十日間東京三越呉服店階上に陳列することになつたが、なほ大阪でも同様廿三日頃より約一週間三越において展覽會を開くはずであるが中央美術界は今から少からぬ期待を以つてゐる

朝鮮産馬が至上の光榮

聖上の御乗馬に

蘭尾總督府氏經營成歡牧場産純アラビヤ種カマール號（牝八歳）は大正十三年主馬寮へ獻上されその後種馬技師の飼養により見事な體軀となつたが去る九月二十九日畏くも今上陛下の御乗馬となるの光榮に浴した旨この程同牧場技師から通知があつたが朝鮮畜産界の爲に慶賀すべきことである

白軍

先づ敵軍を羅南でリード

第二走者と代り清津へ

第一走者　立石選手　羅南にて

距離が短いだけに吉州、朱乙溫泉間の自動車連絡は矢の如く飛んだ、そして今羅南さして一目散に洞を出發した、恐らく敵はダイヤの示す通りに代理走者と代る形と思ひ紅軍選手をして油斷たらしめる事と車中にあつて樂んでゐる、連日の

生氣嶺をこえて北へ五マイル羅城から約の西南、然もわれ等の第三奪取都市羅南へついたのは午後五時二十五分、停車六分を利用して大活動に移る跳飛びに汽車を捨れはわがバトンを受けつぐ秋田選手すでに待つてわれに飛びつき直にバトンを持つて用意する

車に走り 一散に道廳に

着り知事のサインを得て師へ一方私は都市爭奪記に署長のサインを貰ひ石都市を征服して汽車に飛乗りはじめてホット安心し出迎への羅南支局長と往復の人々にヒヨコンと頭をさげるさげるとその間汽車はなほ北へ、そして私はするだけすませてホッとした（羅南にて）

睡眠不足は 聊か疲れを

覺へさせ無性にひげが濃くなつて何ヶ惡な顔は甚だ氣持ち惡いが、その邪那の姿びに自ら黒く微笑んでゐる、殊く最近この地方に陸軍の演習が行はるゝため混雜すぎ、われ等の乘入右往左往するを見て私のファイティングスピリット益々燃える（羅南にて）

數日前羅南より打電後、フト見れば紅軍の山岸選手は連日の疲れでウトウトと眠りをはじめ遂に横になつて本格の眠りにおちてゐた、もう二時間ばかりすれば羅南につくのである、成興を發つ際はわれの第一報ののつた三日付の新聞を見たよけで追ひかける

新聞よりも 先きに北進する

我等は新聞にあり付ず新聞入るだけに一二三日は物たりなく敵の活動を窺知するに、また聊か不便を感ずるが、此居眠りを見、三日付新聞の我等の記事を見た時、山岸選手の睡眠たる三行ばかりが拔けてゐたのを憾慨した樣を思ひ出して敵の醜々すでに緊張をかげり、既色われにきまれりと思はざるを得なかつた、大豆の稻本を過ぎ闘郎七里の長湖に眼を休ませ、やがて朱乙につく、普通ならこのアルカリ泉純泉に疲勞を休めたいと思ふ所だが羅南を駈ねばならぬ今、默殺して過ぎる

立石選手 清津から歸城の途に

紅軍は白軍第二走者と交代せるに至く秋威せる有様で丁度京城より來合せたる伊藤履物店の内務部長等の激勵に北進し私は白夜清津發歸城の途につく

立石君と代る

白軍第二走者　秋田選手

我が海送式作戰に出でひそかに二日夜京城を發し、三日朝元山より朝郵の弘濟丸に乘込む、羅南まで一遊夜長い樣だがリレー選手と知られて大もて、それに海上極めて平穩、四日朝十時清津着、羅南には同正午着、こゝでわが第一選手立石君と代る

鍾路署管内 秋季清潔

鍾路署管内における秋季清潔法施行日割は左の通り

▲五日 本署直轄、鐘二、水標、鐘三、各派出所管内 ▲六日 臥龍、齋洞、昭格、安國各派出所管内 ▲七日 第一光化門、西大門小學校各派出所管内 ▲八日 宗橋、崇橋、柴橋、濟望各派出所管内但し雨天の際は最終日で次に順次繰下施行

紅燈夜話

巴里から晋州へ 流轉の彼女の運命

秋寂しき晋州で左棲をとる 數奇な音羽の身の上

しつとりと夕霧のたちこめたなかを南江の水が音もなく流れゆく。晋州の秋は寂しさが身にしむ。かうした靜寂なふんいきのなかにあつて、あの艶やかな灯が南顔にうつし、夜もすがら、弦歌にさんざめく料亭戀月の『にぎはい』は晋州一廓の異彩である。

◇戀月の名につれて思ひ出されるは今晋州の花街に、その仇な姿と、利かぬ氣の江戸前氣質で賣出し花人のおとがいを弛めてゐる音羽の名だ。

しやぎ廻る——そうした樂天氣性の彼女がどうした心の持ちやうでか、この頃はあの高い料亭の樓にもたれて、物思はしげに秋風をきいてゐる

◇秋風の中に何をおもふのか—彼女がない旅人の瞳には色々な謎の幕がまかれてゐるが、彼女が、晋州の秋風をきくにつけ、あの艶やかなりし時代のパリ生活をおもひ出し、過ぎし日の余炎を胸に感じてゐることは誰も知るまい。さるにても過ぎし日の余炎とはそも何か。

◇文士武林夢想庵の妻、あのりんどうの花の如き多感多情の武林文子が、南歐の小王國、モナコの一旅舍で、情人川村泉のためにピストルで撃たれた——とのモナコ發電は當時の新聞にいち早く報道されて世間の話題を賑はせたが、今は晋州の片田舍で身すぎ世すぎの三絃をあやつつてゐる音羽こそは、一度は川村と婚約の間柄であつた——ことまで告げれば、かつて音羽の身邊をめぐつた人々、あるいは音羽の半生がいかに波瀾曲折であつたかゞ想像されるであらう。

◇話は大正五年の春に立ちもどる、その頃のロンドンにマダム花子と

いつて藝術家仲間に持てはやされてゐた日本の女性があつた。この女こそは彫刻界の鬼才として全世界にその名を輝かせたロダンの愛妾であることは、日本の藝術家にも知られた有名な女である。幸か不幸かマダム花子は若き音羽の伯母であつた。

『日本にくすぶつてゐるよりも一ヨーロッパの天地に出て來ないか、お前位の美貌であつたら出世するかも判らない。……』

かうした伯母の手紙を受け取つたなやかな歐洲の天地に見ぬ戀の戀心を飛ばした音羽はやうやく十五歳であつた

◇可憐の乙女は何も考へなかつた、考へる餘地がなかつた、行け!!行け!!

彼女は大戰亂の渦巻くなかを、幾度か獨潛水艇の脅威を受けつゝ喜望峰を迂廻してロンドンに着いた、當時ロンドンの市街は飛行機の投彈を避ける爲に燈火の狀態

恐ろしい年月が流れた、南船北馬、彼女等の生活も安定する日がなかつた。

戰亂がしづまると共に彼女等にもまた安穩な日が續くやうになつた。

ロダンの愛妾マダム花子はかくて巴里の街に、湖月ホテルを經營し、料亭をも營んだ。彼地に在留する若い學生の群、洋行の紳士、畫家の群、日本ゴロの連中など數多くの邦人が鍋燒や味噌汁の味をしのぎに集つて來た、音羽はそれ等多くの邦人のあいだに美しい無邪氣な姿を現はして何くれとなくもてなした。さながら雨のやうな戀の鈴先きをさけながら……。」

◇しかしかやうなデカダンな環境にありながら、淫蕩なパリーに住居ながら彼女の心は堅くとざされてゐた、戀もなかつた。マダム花子は音羽の女らしい美しさをますにつけ戀のオモチヤとなるをおそれて、文子をうつ以前の川村にめあはさんとした、そして川村と夫婦になるなら湖月ホテルを讓り渡すとつけたしだ。人を見るに敏な音羽はこれを頑強に斥けた、伯母との感懷はこゝにきざし、彼女は穀適とてない歐洲の天地をさすらいの旅に出るのを余儀なくされた。そうして幾多の死地に身をさいなめて彼女は故郷に歸つて來た。樂みに歸つた故郷は、彼女の周圍は彼女を晋州に身を沈めるべく陥穽を掘つてゐたのである。

◇今や夕霧深き晋州の秋にあつて巴里の華やかさもなく、三味線と起き臥しを共にする彼女を慰めるものは何か？かつて遊行した木原の大官のなかにも湖月庵の一室で彼女の酌で日本酒と米の御飯をぱくついたお歴々がある話、隱南の加藤木農務課長や、前鎭海要港部司令官、松村中將等は彼女の覺え目出度い方である

晋州の粹人は彼女を誇りがましくたゝえてゐる（寫眞は音羽）

健康と密接な 口腔の衛生

今夜公會堂に於て

有益な口腔衛生の講演

既報口腔衛生講演會は京城齒科醫師會主催京城府後援の下に五日午後七時から長谷川町公會堂において開催されることになつたが講師および演題左の如し

一、何故人類のみ齲齒があるか　日本大學齒科教授東京市囑託　川上爲次郎氏

一、齒牙疾患と全身病の關係　愛知醫大齒科教授　北村一郎氏

一、口腔と細菌　城大教授　稻引朝光氏

北村教授

因に京城齒科醫師會長蘭藤浩氏談　最近齒科醫學の大權威川上、北村、稻引三博士を迎へて講演を開いて來た口腔衛生が人體の保健上如何に重大なことであるかを府民の頭に植つけるためすでに四年以來努力して來たが今回斯界の權威者を迎へて最も有益なる講演會を開き口腔衛生宣傳に一時期を劃することになつた本講演の主旨は文明の尺度とも云はれ文化の高い國民ほど齲齒の患者數が多いといふ奇現象を呈してゐるが專門醫の研究によれば内地の大都市東京、大阪等に於ける齲齒患者は人口百人に對し約九十四人餘の高率に上り我が京城も殆んど之に接近してゐる模樣であるが最近歐米で發表された一研究は齲蝕の罹患者の過半數は齲蝕の所有者であるといふ驚愕すべき報道を齎して居り又米國に於ける十歳の兒童の中低能兒の約半分の大部分が齲齒を完全なる齒牙の所有者であることが判明した然るに醫學の發達した今日に於いても齒科醫學乃至口腔に關する一般世人の衛生思想は甚だ幼稚なる後方に在り世人は何の齲蝕位と齒牙にもかけず等閑に附してゐるが恐るべきは齲蝕の人體各部に及ぼす影響で齲蝕は常に結核菌その他の恐るべき傳染病の病菌の巣床の役を勤めるものである近時醫術の進歩に伴ひ醫術の要諦は治療に非ずして豫防に在りと云ふに一致するに至つた身體各部の疾患は何れも早期に發見して之に適當の豫防方法をとれば完全に治療し得られるが齒牙の關係の深いものはない換言すれば人體の健康は一に口腔衛生に在りと云つても過言ではない故に於て國民の保健上口腔衛生の重要さを認め協力一般人士の注意を喚起する所以である　なほ同講師はこれを機會とし毎年少くとも一回同樣の講演會を開き以上の主旨を徹底させる意嚮込みである

川上教授

稻引博士

慘澹たる 咸南沿岸の風害

死者行方不明者多く 漁船の被害頗る甚大

【咸興特電】一日夜の暴風雨による咸南北青郡沿岸の被害は調査の進むにつれてますます甚だしく警察部に達した報告によれば新浦沿岸に繋留中の發動汽船一隻、漁船三隻は波にさらはれ同面中興里村里船(二)は行方不明であり、なほ陽化面にも行方不明の漁船一隻、乘組員四名あり、新昌の漁船は沈沒三隻乘組員十五名中死者七名にて行方不明の漁船に至りては實に廿九隻乘組員百四十五名である、その中死體の發見は一名

鮮滿地方の 徒歩旅行

米子の市川氏が

鳥取縣米子市寺町馬場大陸踏破會長市川武夫君(三七)は九月十七日朝鮮滿洲徒歩旅行を決行し二十一日午後一時釜山埠頭に上陸、徒歩を以て十月四日午後四時十分漢城驛を經て程百二十五里余を經て京城に入り賑やかな訪れに同君の使命は同會年國の鮮滿視察並に青年團の組織雄辯並にその活動および移民殖民地踏り報告見聞を綴へ米子市寺町青年團の參考資料に給すと語つた（寫眞は徒歩旅行者市川武夫君）

京城 一本 秋の大市 特別均一品 一円 五十錢 二円 十月五日ヨリ十六日マデ イトウ履物店

顧客本位の 秋の大市開く

十二日から五日間

京城商工聯合會で

京城商工聯合會の年中行事の一たる秋の大市は、來たる十二日から五日間開かれる。信もち生活難を訴へるものが多い、見本市やメートル展やら管や、京城繁榮の秘策になき、朝鮮滅びを使はれ市の大盤を市にはさんで大いに市中の繁榮をはからうといふ計畫、それに顧客までは大市の趣旨が一般購買者に徹底して居ないうらみがあつたので、今年からは、廉賣振ひのやうに、思ひ切り商品を安くうるといふ顧客本位

伊藤履物店 秋の大市

本町一丁目伊藤履物店は來る六日より十六日まで秋の大市を催し平素の顧客にむくゆる爲驚價本位とし一般に特別勉強品の賣出しをなす

大連實業切符前賣

本社招聘大連實業野球團は京都關西各試合を終へ六日午前七時入城の豫定で直ちに南大門外天輝旅館に投宿し愈々七日より京城の試合を開始する筈であり猶同野球團入場券は左記市内大商店にて發賣することゝなつた

本町一 猿崎商店　同 大阪屋號書店　明治町 今村運動具店　同 川澄運動具店　本町二 三ツ街新聞店　南大門通り 京城運動具商會　同 ミカド運動具店　同 四文堂　黄金町四 大久保履物店　龍山漢江通り 町田新聞店　同 三好商店　南大門通り 日良商店　西大門 薦崎商店　本町四 加藤印刷所

來鮮する大連實業チーム

實業野球界の覇者

來る七日から京城各軍と對戰 大連實業野球團來る

試合日程及番組は追つて發表

主催　京城日報社　毎日申報社

大咸南 實現の過程

—中野知事の招宴—

咸南にて　山岸選手

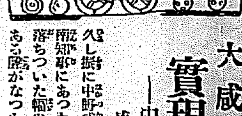

久し振りに中野咸南知事にあつた落ちついた幅のある態度がなつかしい。『いつも元氣ですね』とあびせかけた僕に『今度は疲れるだらう』と知事が思ひやり深くいふ。三日の午後十時半、咸興の西湖館でいそがしい中をさいて歡迎の宴をはつた知事の好意が嬉しい。…一わたりリレー問答である…

知事『條件が同じで出發が同じだといふと競爭ばないやうだね』

山岸『左樣、咸南北は半島の袋のやうな處ですから、是を先に征服するのは最も有利です、殊に清津元山間の汽船は二日に一航海しかないので、その出帆日をねらふ關係で兩軍が最初同一コースになつたので、近く別々のコースとなりませう』

知事『最短時間はたつた一つよりないから、双方とも最後迄同一ではないかね』

山岸『大勢同樣な時間が終了するでせうが、支線のとりかたで違つてきますから、實際にやつてみれば勝敗がわかりません』

そこへ桑原内務部長が來る。是澤商務主事が來る。これに咸鏡同一コースをとつた敵の選手立石君と松坂本社咸興支局長、金郡中支局長と七人、卓を囲んで知事の好意を受けた。

朝鮮水電が十五萬キロの發電、森田さんは日本で最初の大工事だからと意氣込んで居る樣だ長津江水電も實施工事の測量に着手して居る、三菱の長津江水電と兩方の水電ができると、全鮮第一の工業地が實現するね窒素肥料會社の工場敷地卅萬坪と云ひ長津江水電は、三菱で咸興附近に大規模なアルミニユーム工場を建てゝ電力を一手に使ふ事になつて居る、アルミニユームは日本では今できないのだからそれが完成すればすばらしい國益だ、飛行機も輕銀でつくれるし、食器、その他用途は頗る多いからね、この間、朝鮮水電の工事を見てきた、インクラインで赴戰嶺にのぼるのは一寸こわかつたよ、昨日も軍司令官がきて咸興の活氣だつてゐるのが、第一に感じられると言はれて居たと知事が大咸南實現の夢を說く、この夢、近々將來に現實するのだから說く知事も氣持ちがよさゝうである

車窓に顔よせて

一盞をくんで僕の征途を祝してくれた知事と部長、いひつけておいた自動車が來ないので、知事はテクで道廳へ、僕は知事乘用のビツクに悠然と乘つて咸興驛へ。知事が自動車の窓に顔をよせて『いそがしい時だけでなく一寸はゆつくりやつて來いよ』と、午前十一時卅四分發北行、咸興よさようなら…

6—2 鐵道勝つ

對京電野球戰

鐵道局對京電の野球戰は四日午後四時より鐵道局グラウンドで原田(球)奧村安宅(壘)の三氏審判の下に京電先攻で開始されたが二回京電は一死後今西の四球、香川の死球により絶好のチヤンスを掴み吉野、久禮、遠元の安打を放つた爲一擧三點を獲つたがその後藤田投手の好投と水をも洩さぬ鐵道軍の守備によりて九回目まで得點がなかつたに反し鐵道軍は五回目から久禮投手の崩れたのを機となし五回に二點七、八兩回に各二點づつ都合六點を得て結局六A對二にて鐵道軍勝つ　兩軍メンバー左の如し

京電	野置園我谷内方西川
	吉日久長安矢村今香
	681329745
鐵道	村岡 島橋原十弟宏代 下田
	西今岡兒小佐細柳館
	486379215

鐵道對殖銀 野球戰

實業野球聯盟鐵道對殖銀戰は五日午後四時から京城グラウンドで開始する

商銀老童對第二高女庭球戰

商業銀行オールドボーイス對京城第二高等女學校庭球戰は五日午後四時から商銀コートに於て行ふ筈

肺患全治御禮

岡山縣上道郡雄神村上久　京都醍醐院修驗道派　僧祇　早瀬信道

私は今から十年前乾性肋膜炎に罹り爾來醫藥に從事し年間一身はけれども何等の効果を認めず時は非常に悲觀しましたが偶々知人の服用中よりかを聞き藥に惱みれば既に身體は益々衰弱に陷るのみ遂に二年間服用し全く全治しました……心を感じ同病の人々に御禮を申上げます

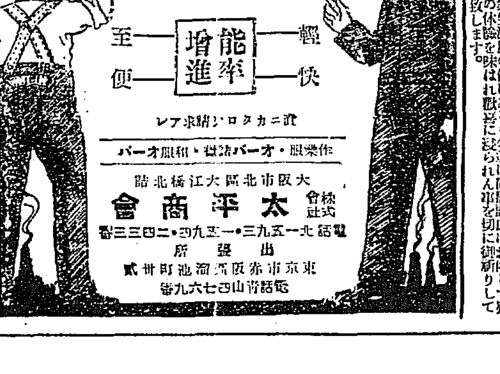

輕便で丈夫で能率作業服
輕快 至便 能率增進
作業服・オーバー・和服オーバー
資ニカタログ御請求アレ
大阪市北區大江橋北詰
合資會社 太平商會
電話北一五三・一五九四・二三四二番
東京市赤坂區溜池町卅二 出張所 電話青山四七六九番

ジールス ケンオンキ 2號(半分計)¥3.30 3號(一分計)¥2.30

赤子王樣御用 全乳 東亞牧場 (電話二五九番)

各種天幕 雨覆日除 テント 旭テント商行 京城本町三丁目 電話九四五番 カタログ 旗 幟 運動會用品 天幕 帆布製品一式

小兒科 吉田醫院 醫學博士 吉田得次 診察 自午前八時至午後二時 京城旭町一丁目十一番地 電話本局四八番

購買入札　一、石炭四百七十噸 右購買ス供給希望者ハ十月四日以後ノ朝鮮總督府官報ヲ見ヨ 内務局建築課

頭痛にノーシン

京日案内

ラヂオ 賣リ方マヨワズニ 京城ラヂオ商會へ

店員 入用廿才以上廿才位迄身體强壯學歷中等

電氣 諸病根治 京城吉野町

毛糸 色々揃いました 柴田毛糸店

社員 内外商品採用中等卒 愛國生命

ミシン ミシン賣買修理 下村ミシン店

恩給 年金扶助料貸付

恩給 四ヶ年迄低利にて

共榮 信託貸付 京城明治町

ほね つぎくじき 治療

最新 式乾燥器中古品

特別案内 京城

小鳥 荒木酒店

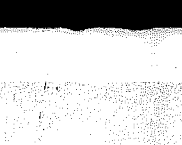

孔雀 (13)

古川實作　大村安次郎畫

愛人 (4)

「だつて貴方は兄さんに隨伴にされた仕打に飾つてるんぢやありませんか、第一貴方が家を出て不自由な下宿ずまゐをしなければならんやうになつたのは兄さんのお蔭でせう、そりやなる程、貴方は私とかうした關係になつて學校をおやめなすつたゝめ兄さんを怒らせたのも原因の一つには違ひありませんが、然しそれはいはゞ表面の理由で、その本當の理由といふのは私が兄さんの戀を入れないで、その飛ばしりがあなたに及んだのです。そしてあなたを追出して第一物質上に困らせたらきつと私との關係も面白くなくなるだらう位に考へておいでになるに違ひない。それ程私は卑怯卑劣者に見えるでせうか。又あなたも困つた揚句、兄さんに頭を下げておいでになるといふお考へらしい。その時こそあなたの弱味に附込んで私と手を切らせやう、そうすれば私が兄さんの戀を入れるとでもお思ひになつてるらしい。私には兄さんの腹の中がちやんと分つてゐます。ですから今朝突然に貴方の許へ子供が死んだかどうだかを確めにいらしたのもつまりは兄さんの考へで、子供の死が秘密の鬪を冷たくする原因だと思ひ、それと今一方には、いよいよいけない時は第二の手段として子供のことを世間へ吹聽するといつて私を脅迫しやうといふ考へらしいのです。さうされゝば私が困つて厭應なしに兄さんに從ふだらうといふ遣口しい考へを有つておいでになるらしい」

「或はそうかも知れません。あゝいふ兄さんだからその位なことはやり兼ねないでせう。然しそんなことはみんなつまらないことです。今は兄さんは戀に盲目になつてるから種々のことを企らんだり、又は人を陷れたり陷入れやうとしてゐますが、今になればそれはみんなつまらないことで、他人を陷入れることは自分を陷し入れることになるといふことに氣がついて後悔するやうになるでせう。僕はどのやうな迫害に會ふとも分つて僕は覺悟します。そして兄さんの後悔する日をいつまでも待つてゐます」

「そんな事は無駄ですよ。そんな考へでいらつしやるときつと貴方は裏切られますよ。ナゼ貴方は男らしく復讐をなさらないんです。私貴方がその氣であればいくらも私はお力になるぢやありませんか。あゝいふ卑しい卑怯な人間はウンと苦しめて目を醒してやらなきや駄目ですわ」

「他人を苦しめることは自分を苦しめることです。兄さんだつて人間です、人間である以上は良心をもつてるはずです。良心があれば必ず自分の行つたことや考へたことに對しては今に悪いと氣がついて後悔するでせう。僕等はその日の來るのを待ちませう。良心の呵責の方が僕等の復讐より何十倍何層でであるか知れません」

「貴方は何んと意久地のない方なのね」

孔雀は急に冷々として微笑を泛べた。

「そりあ僕だつて復讐をしやうと思へば何時だつてして見せます。けれ共その結果を恐れるのです。こつちの復讐はたゞ相手の復讐心を更に增長させるに過ません。そんなことをしてそれを進めて行つたらしまひには兩方がどうなると思ひますか。兩方共傷ついて倒れるのが落留なんでせう」

孔雀はうらめしそうにして彼夫の顔を一寸ながめて、何かいひたげに口をもごもご動かしたがそれぎり默つてしまつた。

汽車は轟々音を立てゝ箱根のトンネルを出たり入つたりしてゐた。負けず嫌いな孔雀は、彼夫にいひ込められたのを甚だしく不快に思つて腹たゝしくて仕方がなかつた。何かいつて彼夫をやり込めてやらなければ自分の氣が濟まぬと思つたがこれといふ好い考へもうかばなかつたので、更に二頭に腹を立てた。

その間に汽車は三島へついたので二人は乘換なければならなかつた。

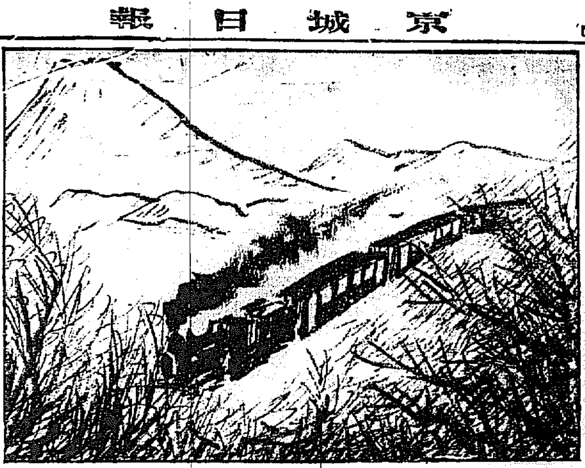

直指寺へ
—金泉句會吟行—

セルを透して射す秋の陽はまだ暑い感じを與へる。けれども水邊の野菊の影にすだく蟲の微妙なる聲に秋の匂ひが漂ふてゐるのが嬉しい。

秋彼岸のお中日の午前八時半の直指寺驛をぶらぶら歩き始めたのは一行九名、早速雅吟十句が課せられたので三々伍々句想を片手に近頃珍らしく澄み切つた晴天の下に詩材を拾ふことゝなつた。」

× × ×

秋晴や後に咲きを土手南瓜　いづみ
留守の戸に實紫蘇一莖や秋晴れ　砂村
一ばいに日當り畑や秋茄子　古都女

× × ×

驛前で邑へ擧るといふ荷車を探し當てゝ一行の辨當を托すことになつたので押すつかり身輕となつて後になり先になり山徑を歩いて行く。秋風嶺の隧道はその高きこと東洋第一と稱するだけあつて全く高い。天橋のやうに中空に架かつてゐる。」

鐵橋を仰げば秋の雲動く　汀幽

徑は美しい溪流に沿ふて上る。代理面事務所のある香川洞の部落を過ぎると女混りの一行を村人は珍らしげに打眺めてゐる。こゝらの溪流が金泉の市民を育てゝゐる水源地になつてゐるのだが一見して何等それらしい設備が現はれてゐない。川下にその仕切りがあるとのことである。雲水橋を渡るとこれからは直指寺へのみの一本道となる。女郎花やさゝ桔梗が秋の色を濃くしてゐる。黄金の穗が豐かに打ちつゞく。向ふ山で百舌鳥がしきりに高鳴く。やがて萬歲橋を過ぎると愈よ直指寺の境内となるのであるが、この橋のそばに樹てられたペンキ塗の下馬車の一札が頗る俗めいてゐるのは嫌味だ。併他に樹てられた諸處の寄附札も周圍との調和を缺くを感じい。

拜採と分れし橋や蔦紅葉　砂村
なかなかに遊ぶ寺領や蟲の秋　汀幽
尻下す石の冷たき一栗哉　一枚

こちらから還城樹と針葉樹と參差として內地に來たやうだ。霜岳山直指寺と大書した紫霞門を潜り金剛門を出ると泛鍾閣といふ鐘樓にぶつかる、この樓上で折柄當務役寮をしてゐる村童三十名ばかりが聲を揚げて讀んでゐた。

大雄殿前の温突の跡に憩ふたのは午前十一時すこし前であつた。氣の早い連中は辨當の包を解いでゐた。

折から閑寂であつた寺内は堂の讀行で陳々から湧き起る木魚の音が朗らかに鳴り渡る。」

虫鳴くや古りたる僧の落瓦　三晴
江戸菊や大雄殿の大日向　翠甲
秋燕や宵丹剝たる大雄殿　汀幽
鏡繪や諸えずる僧や鳳仙花　拙川
一枚

棟と棟との間は百日草やカンナ江戸菊頭などが一ぱいに咲いてゐる。五百羅漢の祀つてある毘盧殿の前庭に芭蕉が一本僅かに影を投げてゐる。四隣の風鐸が折々鳴る。」

丸衣割りて寺の宜や草の花　翠甲
枯色の堤草光る今昨の露　古都女
叶の寺の匂き厨や虫の聲　一枚

溪流に沿ふて奥へ登ると栗林になつてゐたので、句作はそつちのけで栗拾ひに餘念のない連中もあつた。

秋晴に僧と拾ひし實栗哉　拙川
溪流や寺の内なる栗林　砂村
盥に落ちみたる定栗哉　いづみ
盥に潜める栗を拾ひけり　三晴

土岡を渡ると尼寺の六和門といふ扁額が見ゆる。」

尼寺や紐持ちゐて唐辛子　砂村
尼寺尼の居ますカンナ哉　汀幽

辨當を喫し終つて大雄殿裏の松の樹影に莚を伸べ文字通りの句筵を開く。」

秋草に沈み座れる句莚哉　南汀

辨當を貪つたりまた句作に出かけたりして寺にお別れを告げたのは午後の三時頃であつた。途中こちまで鋼打ちに來た金泉の人達と逢つた。

蜩蛉鋼打の人に見知り越し　汀幽

歸途は線路に沿ふて驛に出ることゝした。

山畑に戯るゝ徑や草紅葉　南汀

八時半迄驛前の熊田氏の歡待を受け退屈もせず汽車を待つことが出來たことを感謝しつゝ九時近くに金泉驛に歸着、こゝで袂を分ち愉快であつた吟行のプログラムは無事終りを告げたのである（汀）

光州共樂吟社（星羽報）

小島來るゝ小菜太りゆく山畑　一水
温突の燃を葺ふ榴や鳥渡る　諸竹
小島來るや山を拓き桐畑　杏花
熾原に靜けき路や鳥渡る　方子郎
稻妻や沖の出船の程過き　杏花
稻妻に山の形のあからさま　一水
稲妻や田の面流るゝ森の影　羅岳

讀者らん

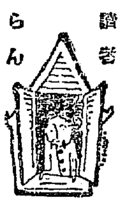

▲先月二十四後四ケ月位の白地に茶の斑點がある洋犬が四日頃迷ひ込みました、御心當たりの方は黄金町五ノ二三まで（須田）▲碁一はどんな策略を用ひて孔雀を苦しめる事でしやうか？ほんとに待ち遠しいわ（愛讀者）▲堂々として肩を切つて本町を闊歩する淨稀生は有害だ他の正直學校生の如くヘナヘナして居ない所に味な所がある（聾科ヒーキ生）▲卅日に黄金町一丁目某本商店でお金を紛失せられた方は同町內交番所に届けてあります（お知らせ生）▲以前黄金町二丁目にをられた朝鮮醫の現住所は（本多生）▲一日に鳥が一羽舞ひ込んできました。お逃がしになつた方は太平通一ノ三一まで（鈴木）

圍碁新局 （六）

開　五段 小野田千代太郎 先
一村　新井寺 ……（二段）

いろはにほへとちりぬるをわかよたれそつ

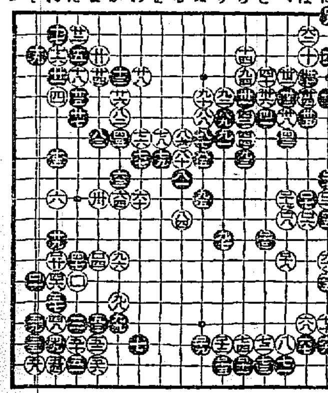

一二三四五六七八九十十一十二十三十四十五十六十七十八十九

そ十四　に十一　に一　と十二　に九
に十　ほ十一　ろ十六　ろ十八　へ十三
は九　ほ十　ち十八　り十八　ぬ十七
よ十三　へ十一　り十七　へ十　れ十三

演藝案內

大正館

二十八日より三大特別大興行
天下に誇る大雄篇 愈々大突貫
瀬田彦所趣味作 島津保次郎
東亞浦蒲田 新井淳監督
ファンの御希望に依り番外として
前後編 十二卷時別上映
新珠 前後編十二卷
藤野秀夫、筑波雪子、諸口十九、新井淳、鈴木歌子、龍田静枝
阪妻プロダクション本年度超特作
大阪朝日新聞連載小說
阪東妻三郎、國木田獨歩作 ……
第一編 砂繪呪縛 全十卷
特作大阪朝日新聞連載小說 ……
轟々たる怪奇の大陰謀……の火花を散らす
阪東妻三郎、中村吉松、木村正子、泉静子 ……

喜樂館

時代劇部作品 ……超世界的大名篇公開
◇時代劇 討たれぬ仇 六卷
主演 尾上紋十郎、櫻木梅子、中村吉次 ……
◇活劇 パラマウント社 ……
エドワード、スザーランド氏監督
◇大喜活劇 ……六卷
ウオーレス、ビアリー氏 レイモンド、ハツトン氏 大主演
世界的人道悲劇 ……
◇現代劇 浮世車 八卷
伊奈精一監督作品 ……

黄金館

日活 ……
二十九日ヨリ特別映畫大公開
芦屋現代劇部超努級作品
大悲劇 親心 全六卷
瀬川銀潮小島洋々 柳さく子共演
大帝キネマ近代劇々特作大雄篇 ……
蛟龍 前後篇十二卷
泉清子、市川百々之助 主演 ……

京龍館

十月四日より日活特作品
大海洋活劇 黑鷹丸 全八卷
監督 阿部豊、主演 高木永二、浦邊粂子 ……
西部活劇 …… 全六卷
正義に鳴る鐵腕をもつて西部大平原に……
日活時代劇部超特作品
時代劇 斷魔閃人 全七卷
映畫界の革命兒、大河内傳次郎死力をつくしての大猛演

中央館

マキノキネマ ……
五日より特選三大映畫特別大公開
佛國パテー社提供
ジヨセフ・ヘナベリー氏監督
野球喜劇 ピンチヒツター 全七卷
グレン・ハンター氏 コンスタンス・ベネット孃 主演
大連續大活劇 マキノ獨自の痛快極まりなき ……
原作 八尋不二 監督 富澤進郎
學生五人男 全七卷
東郷久義、杉狂兒、小宮一晃 ……
マキノ秋季超大巨作品の一映畫
男々無比 ……
奇傑 矢衾 全九卷
マキノ正博、東郷久義、松浦築枝、市川小文治、大林梅子、天野刃一 共演

浪花館

明治町 電本二六〇番
十月五日（四日目）
送別浄瑠璃大會
……

ナンバーワン
美味に於て 滋養に於て
その卓越せる品質の 全く
斯界隨一の榮譽を保持する
は 得がたき六十年の經驗
と 不斷の研究努力に依る
最新科學的釀造法の賜！
蜂ブドー酒
總發賣元 近藤利兵衛商店
2—53

本店 京城
支店出張所
內地 東京、大阪、大阪西區、神戸
朝鮮 釜山、大邱、仁川、平壌、鎮南浦、元山、群山、木浦、清津、會寧
滿洲 大連、旅順、營口、奉天、長春、哈爾賓……
支那 上海、青島、天津
露領 浦潮斯德
米國 紐育
右ノ外倫敦、巴里其他內外國要ノ地ニ當行取引先有之候
朝鮮銀行
總裁 鈴木嶋吉

三伏の候
海へ！山へ！松籟の下涼味の一杯
家に！店に！……の一杯
酒銘

朝の花
朝鮮酒造株式會社

草木は双葉から御子様の歯は幼年時代から
お父様もお母様も
お兄様もお姉様も
そして私もみんな
クラブ歯磨
クラブ齒刷子と
理想の齒磨
クラブ齒磨

慢性胃腸に苦む人は一時も早く神仙湯をのんでごらん
神仙湯は荒川宗家方の傳來藥で實に不思議な程効き●全快者から嬉しみの便り一禮
狀なきも滿山來て居る又本劑は痲氣リウマチス神經痛や子宮病血の道ヒステリーなどに面白いほど
効きめがあるより証據スグのんでごらん●齒劑各藥店

宮内省御用達
最上醤油
品質に 聲價に 賣行に 鮮滿第一
仁川 高杉醤油釀造場
最寄醤油店ニテ御買上

眼鏡專門

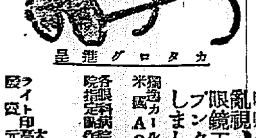

カタログ進呈
度數正確 品質優秀
亂視・處方レンズ迅速製作
眼鏡玉の覇王
プンクタールレンズ特約致しました
獨逸カールツアイス プンクタールレンズ
米國AOCクルツクスレンズ 特約
各眼科病院指定調製所
本町二丁目 大學堂眼鏡店 電話本局二三七五番 振替京城一二一九番
ライト印高級眼鏡元 大阪市南區鰻谷西ノ町 大學堂本店 振替大阪七三九四番

朝鮮郵船定期
（仁川出帆）
博多航路 漢江丸 西部各港經由
十月三十日釜山行 博多行
○仁川出帆（代理店 內國通運支店）
京城行 天安丸 一〇月八日
大阪行 慶州丸 一〇月一五日
長崎三角 鹿兒島行 羅南丸 一〇月二四日
新義州行 慶州丸 一〇月八日
海州行 昌原丸 一〇月一一日
木浦行 ……
大連行 羅南丸 一〇月一八日
○木浦出帆（代理店 山野回漕店）
東京行 天安丸 一〇月一〇日
大阪行 慶州丸 一〇月一七日
濟州島行 海州丸 一〇月八日
多島海行 咸興丸 一〇月一一日
仁川行 昌原丸 一〇月一六日
新義州行 慶州丸 一〇月一七日
○釜山出帆（取扱店 大池回漕部）
西鮮東京行 天安丸 一〇月一二日
西鮮經由大阪行 慶州丸 一〇月一九日
北鮮經由大阪行 清津丸 一〇月六日
長崎三角 鹿兒島行 羅南丸 一〇月一〇日
新義州行 漢江丸 一〇月一六日
北鮮行 咸興丸 一〇月一六日
浦鹽行 清津丸 一〇月一三日
上海行 平安丸 一〇月一三日
濟州島行 ……
○元山出帆（代理店 內國通運支店）
大阪行 釜山丸 一〇月一七日
浦潮行 ……
日本郵船出帆
△金剛山航路 元山發 …… 十月…… 午前八時
歐州行 鹿島丸
米國行 さいべりや丸
濠州行 安藝丸

大阪商船株式會社
●關門神戸大阪行（群山木浦經由）
△名古屋丸 十月六日
△十四小野田丸 十月七日
△第五豊船丸 十月十一日
●名古屋清水東京行
△加賀丸 十月十七日
△臺南丸 十月廿一日
●大連行
大智丸 十月八日 前九時
●長崎、鹿兒島、三角行
大智丸 十月十四日 正午時
●元山出帆
照國丸 十月八日 後五時
●清津、雄基行
●釜山、門司、宇品、神戸、大阪行
照國丸 十月十一日 後一時
清津行連絡便利
京城驛午前御乘車、元山御乘船
京城ヨリ一晝夜
朝鮮内主要港ニテ連絡切符發賣ス
內地各港出帆主要航路
●歐洲行毎月一回 ●南米行毎月一回 ●北米行二週一回 ●孟買行毎月二回 ●南洋行毎月一回 ●印度行毎月一回 ●臺灣行……
京城代理店 內國通運株式會社
電話本局四一九五、四一九六番
元山支店 ……
仁川出張所 ……
大阪商船株式會社仁川支店
電話二一〇、二一一番
仁川本町一 電話四二番
仁川港町六 電話七二番